



Instituto Nacional de Estadísticas



Gobierno de Chile
Ministerio de Relaciones
Exteriores

LOS CHILENOS EN ARGENTINA

ANÁLISIS Y CONCLUSIONES DEL REGISTRO DE CHILENOS EN ARGENTINA Y SU
COMPARACIÓN CON LA MIGRACIÓN CHILENA EN EL RESTO DEL MUNDO

Mariana Schkolnik Chamudes
Directora Nacional
Instituto Nacional de Estadísticas
INE

Anita De Aguirre Hoffa
Directora
Dirección para la Comunidad de Chilenos en el Exterior
DICOEX

Participaron en este documento

René Saa Vidal
Jefe del Proyecto

Dennis Burnett

Editora
Magally Avila Salinas

Composición y Diagramación
Fresia Victoria Leiva

INSTITUTO NACIONAL DE ESTADÍSTICA
Avenida Presidente Bulnes 418
Santiago, Chile
Fono: (56-2) 366 7777 - Fax 671 2169
Casilla de Correo: 498 - Correo 3
Sitio Web: www.ine.cl
E-mail: ine@ine.cl

MINISTERIO DE RELACIONES EXTERIORES
DICOEX
Teatinos 180
Santiago, Chile
Sitio Web: www.minrel.gov.cl
Teléfono 56-2-6794200

PRESENTACIÓN

El Instituto Nacional de Estadísticas (INE) y la Dirección para la Comunidad de Chilenos en el Exterior (DICOEX) del Ministerio de Relaciones Exteriores presentan el documento “Los chilenos en Argentina. Análisis y conclusiones del Registro de Chilenos en Argentina y su comparación con la migración chilena en el resto del mundo”, producto del trabajo realizado entre los años 2003 y 2004 en Argentina.

Este documento fue elaborado a partir de los resultados del Registro de Chilenos en el Exterior, complementado con los datos del Censo Nacional de Población, Hogares y Viviendas de Argentina y de la Encuesta Complementaria de Migraciones Internacionales, llevada a cabo por el Instituto Nacional de Estadística y Censos de Argentina (INDEC).

Es oportuno agradecer a todas las instituciones y personas que hicieron posible ejecutar nuestro proyecto y publicarlo, especialmente al INDEC, que nos proveyó de la información censal y de su encuesta; asimismo a las autoridades locales de cada provincia y a las organizaciones de chilenos residentes, por facilitar la difusión y aplicación del Registro, y sobre todo a las personas de origen chileno que aportaron información para este estudio.

Después de la publicación de “Chilenos en el Exterior. Dónde viven, cuántos son y qué hacen los chilenos en el exterior”, el INE junto con la DICOEX publican este documento sobre los chilenos en Argentina, por ser la mayor colectividad de connacionales en el exterior.

Mariana Schkolnik Chamudes
Directora Nacional
Instituto Nacional de Estadísticas
(INE)

Anita De Aguirre Hoffa
Directora
Dirección para la Comunidad de
Chilenos en el Exterior (DICOEX)

PRÓLOGO

Según el Registro de Chilenos en el Exterior, la población chilena en Argentina es más extensa, antigua, de mayor edad y posee una situación económica muy inferior a la de la población chilena en el resto del mundo. Sin embargo, paradójicamente también muestra menor deseo de retornar y aparentemente mayor nivel de satisfacción con su país de residencia que otras colectividades de compatriotas de países con grandes contingentes de chilenos y con niveles de vida mucho más altos.¹ En este documento se intenta desentrañar la naturaleza y características de las carencias de la población de origen chileno residente en Argentina, como también de los factores que explicarían, a primera vista, la exitosa incorporación a la sociedad de otro país.

En el análisis del asentamiento de la población chilena en las provincias argentinas se busca hacer una contribución para entender las modalidades de su incorporación a la sociedad de acogida. Esta modalidad y el éxito relativo de inserción a la sociedad de acogida dependería de factores tales como los patrones de nupcialidad (endógeno o exógeno), niveles de educación, origen urbano o rural, inserción laboral, motivos de migración, vínculos con conocidos del migrante a su llegada a Argentina, nivel de satisfacción de necesidades básicas, acceso a seguro de salud y aporte jubilatorio y, por parte de la sociedad, la diversidad del mercado laboral.

¹ Chilenos en el Exterior; INE, Minrel; Op. cit

ÍNDICE

PRESENTACIÓN

PRÓLOGO

ÍNDICE	7
INTRODUCCIÓN	9
Estimación de la población chilena residente en el exterior	9
1. POBLACIÓN DE CHILENOS RESIDENTES EN ARGENTINA	10
1.1 Distribución por edad de la población de origen chileno residente en Argentina	12
1.2 Hijos nacidos vivos y aún vivos de la población femenina de origen chileno en Argentina	16
1.3 Tasas de hijos nacidos vivos de la población chilena mayor de 14 años nacida en Chile	17
1.4 Destino de los emigrantes chilenos en Argentina	18
1.5 Años de residencia de los chilenos en Argentina	18
2. ORIGEN, ANTIGÜEDAD Y MOTIVOS DE LA INMIGRACIÓN CHILENA EN ARGENTINA	19
2.1 Tiempo de residencia de los chilenos por provincias	19
2.2 Motivos de la migración de los chilenos residentes en Argentina	21
2.2.1 Motivos de la migración por provincia de residencia en Argentina	24
2.2.2 Motivos de la migración chilena en distintos períodos históricos	26
3. VÍNCULOS DE LOS MIGRANTES CHILENOS EN LOS LUGARES DE DESTINO	29
3.1 Lugar de residencia de los migrantes chilenos a su llegada a Argentina	30
3.2 Movilidad geográfica de los chilenos residentes en Argentina	30
4. PATRONES DE NUPCIALIDAD	31
4.1 Población de origen chileno según ascendencia chilena	31
4.2 Nacionalidad de la pareja	32
4.3 Los chilenos residentes en Argentina y la adopción de otra nacionalidad	34
4.4 Niveles de escolaridad de los chilenos en Argentina	35
4.4.1 Nivel de instrucción de la población nacida en Chile y disparidades regionales según la ECMI	36
5. EMPLEO	37
5.1 Origen ocupacional en Chile de los connacionales residentes en Argentina	37
5.2 Nivel de calificación de la última ocupación desempeñada en Chile	38
5.3 Ocupación de los chilenos en Argentina	38
5.4 Categoría ocupacional de los chilenos	39
5.5 Las actividades económicas desempeñadas por los chilenos en Argentina	40
5.6 Incorporación de la población chilena por rama de actividad económica: Las diferencias regionales	40
5.7 Ingresos de los nacidos en Chile residentes en Argentina	41
5.8 Nivel de escolaridad y actividad económica de los chilenos residentes en Argentina	42
6. SITUACIÓN SOCIAL DE LOS CHILENOS RESIDENTES EN ARGENTINA	42
6.1 Acceso a planes de salud	42
6.2 Acceso a previsión y jubilación	43
6.3 Condiciones de vivienda	44
6.4 Asistencia escolar	46
6.5 Capacidad de subsistencia de hogares con al menos un miembro nacido en Chile	46
6.6 Necesidades básicas insatisfechas	47
6.7 Capital social de los chilenos residentes en Argentina	48
7. LOS CHILENOS EN ARGENTINA Y SUS VÍNCULOS CON CHILE	49
7.1 Los chilenos y su participación en organizaciones de chilenos	49
7.2 Los chilenos en Argentina que adoptaron otra nacionalidad y sus deseos de recuperar la nacionalidad chilena	50

7.3	Los chilenos en Argentina y sus vínculos con familiares en Chile	51
7.4	Los chilenos en Argentina y sus visitas a Chile	53
7.5	Tenencia de propiedades en Chile	54
7.6	Los chilenos en Argentina y el retorno a Chile	54
7.7	Los chilenos en el exterior y sus intenciones de radicarse en Chile	55
7.8	Los chilenos en Argentina y sus deseos de participar en elecciones presidenciales en Chile	58
8.	LOS CHILENOS Y LAS PRINCIPALES FACILIDADES Y DIFICULTADES ENCONTRADAS EN SU INSERCIÓN EN ARGENTINA	59
9.	CONCLUSIÓN	65
	ANEXO	69

INTRODUCCIÓN

El Ministerio de Relaciones Exteriores, a través de la Dirección para la Comunidad de Chilenos en el Exterior (DICOEX) y el Instituto Nacional de Estadísticas (INE), realizaron en los años 2003 y 2004 un registro de chilenos nacidos en Chile y de sus hijos nacidos en el exterior. Esta actividad se ejecutó en 100 países en el mundo, gracias al apoyo de las comunidades de chilenos y al servicio consular de la Cancillería chilena.

En el caso de Argentina, el equipo de trabajo del Registro de Chilenos en el Exterior, además de la información obtenida a través del registro, tuvo acceso a información recogida por el Instituto Nacional de Estadísticas de Argentina (INDEC), tanto a través del Censo de Población, Hogares y Viviendas 2001, como de la Encuesta Complementaria de Migraciones Internacionales (ECMI).¹

La entrega y análisis de información que se realiza aquí es a nivel nacional y también por provincias. A nivel de provincias cubre aquellas de mayor población de origen chileno residente. Cabe mencionar que los destinos de la

migración chilena en Argentina seleccionados y cubiertos por el Registro (Ciudad de Buenos Aires, Provincia de Buenos Aires, Mendoza, Neuquén, Río Negro, Chubut, Santa Cruz y Tierra del Fuego) comprenden al 93% de la población de origen chileno residente en Argentina. En el anexo se entregan detalles de la población cubierta por el Registro y por la Encuesta Complementaria de Migraciones Internacionales.

ESTIMACIÓN DE LA POBLACIÓN CHILENA RESIDENTE EN EL EXTERIOR

Con la información recogida por el INE a través del Registro de Chilenos en el Exterior y datos de los censos de población de 41 países, el INE desarrolló un método para estimar la población de chilenos, tanto nacidos en Chile y como hijos e hijas de chilenos nacidos en el exterior. De acuerdo a esta estimación, la población chilena en Argentina y regiones del mundo aparece en el Cuadro N° 1.

CUADRO N° 1: CHILENOS RESIDENTES EN EL EXTRANJERO POR REGIONES DEL MUNDO Y ARGENTINA

REGIÓN	Población nacida en Chile	Hijos de los nacidos en Chile	Población total	Porcentaje
Argentina	211.093	218.615	429.708	50,1
Sudamérica sin Argentina	51.993	41.728	93.791	10,9
Norteamérica	110.026	46.950	156.976	18,3
Europa	80.546	44.504	125.050	14,6
Oceanía	24.272	10.702	34.974	4,1
Centroamérica y el Caribe	4.123	3.665	7.788	0,9
África y el Medio Oriente	3.078	2.872	5.950	0,7
Otros	2.043	1.571	3.614	0,4
TOTAL	487.174	370.607	857.781	100,0

Fuente: Censos de población de países y registro INE-DICOEX 2003-2004.

¹ Para la estimación de las magnitudes de población de origen chileno, los datos censales y los datos provenientes del Registro fueron comparados y evaluados y se optó por tomar como base para la cuantificación de la población la información entregada por el Censo argentino. Ver: Instituto Nacional de Estadísticas (INE) y Dirección para la Comunidad de Chilenos en el Exterior (DICOEX); "Chilenos en el Exterior: Dónde viven, cuántos son y qué hacen los chilenos en el exterior"; Santiago - agosto 2005; Metodología de la estimación pp. 238-244.

CUADRO Nº 2: POBLACIÓN RESIDENTE EN ARGENTINA NACIDA EN CHILE POR SEXO Y PROVINCIA

PROVINCIA	Total	Total %	Hombres	Mujeres	Índice de masculinidad
Ciudad Autónoma de Buenos Aires	9.504	4,5	4.078	5.426	75,2
Buenos Aires	50.978	24,1	24.401	26.577	91,8
Catamarca	206	0,1	100	106	94,3
Chaco	118	0,1	61	57	107,0
Chubut	19.971	9,4	9.432	10.539	89,5
Cordoba	2.870	1,4	1.378	1.492	92,4
Corrientes	180	0,1	94	86	109,3
Entre Ríos	356	0,2	173	183	94,5
Formosa	69	0,0	35	34	102,9
Jujuy	293	0,1	167	126	132,5
La Pampa	1.072	0,5	606	466	130,0
La Rioja	347	0,2	181	166	109,0
Mendoza	19.087	9,0	8.364	10.723	78,0
Misiones	269	0,1	148	121	122,3
Neuquén	28.526	13,5	13.861	14.665	94,5
Rio Negro	39.454	18,7	19.663	19.791	99,3
Salta	1.227	0,9	609	618	98,5
San Juan	2.505	1,2	1.247	1.258	99,1
San Luis	2.024	1,0	1.046	978	106,9
Santa Cruz	20.442	9,7	9.451	10.991	86,0
Santa Fe	1.947	1,0	980	967	101,3
Santiago del Estero	137	0,1	71	66	107,6
Tierra del Fuego	8.931	4,2	4.439	4.492	98,8
Tucumán	558	0,2	297	261	113,8
Ignorado	22	0,0	10	12	83,3
En el extranjero					
TOTAL	211.093	100,0	100.892	110.201	91,5

Fuente: Censo Nacional de Población, Hogares y Viviendas 2001, Instituto Nacional de Estadística y Censos de la República Argentina (INDEC)

1. POBLACIÓN DE CHILENOS RESIDENTES EN ARGENTINA²

De acuerdo al Censo argentino, en el 2001 la población total de nacidos en Chile y residentes en Argentina alcanza a 211.093 personas, con un índice de masculinidad de 91,5 (Cuadro Nº 2).

La población total de nacidos en Argentina de padre y/o madre chilenos llega a 218.615 personas con un índice de masculinidad de 108,94. Es decir, aunque hay una mayor proporción de mujeres que hombres entre los nacidos en Chile, ésta se revierte para la categoría de nacidos en Argentina de padre y/o madre chilenos (Cuadro Nº 3). Sumando ambas categorías se obtiene un total de 429.708 personas de origen chileno y residentes en Argentina con un

índice de masculinidad de 100,0, que finalmente representa una relación cuantitativa equilibrada entre hombres y mujeres (Cuadro Nº 4).

De acuerdo al Censo argentino, los chilenos se encuentran principalmente en la Provincia de Buenos Aires con 50.978 nacidos en Chile y 107.170 incluyendo además a los hijos de padre y/o madre nacido en Chile. Le siguen Río Negro con 39.454 y 81.433 respectivamente, Neuquén con 28.526 y 58.974, Mendoza, 19.087 y 40.285, Santa Cruz, 20.442 y 38.675, Chubut con 19.971 y 41.308 residentes en esta categoría. Finalmente, entre las localidades con mayor número de chilenos, la Ciudad Autónoma de Buenos Aires tiene una población de 9.504 residentes nacidos en Chile y un total de 15.442 de origen chileno. Cabe destacar el bajo índice de masculinidad (75,2) de la Ciudad de Buenos Aires para la población nacida en Chile.

² La emigración a Argentina, en especial a la Patagonia, se inició a fines del siglo XIX, cuando aún no se tenía un límite internacional claramente definido con ese país. El movimiento de chilenos a la Patagonia continuó en los inicios del siglo XX y se ha mantenido a lo largo de los años con altos y bajos, con flujos migratorios importantes a Mar del Plata, la ciudad de Buenos Aires y Mendoza. Hasta fecha muy reciente, la población del archipiélago de Chiloé emigraba temporalmente a la Patagonia chilena y argentina y con el paso de los años, parte de esa población se radicó en Argentina. Los datos censales argentinos para los años de 1960 a 1991 muestran una población de chilenos en constante incremento: 116.840 en 1960; 142.150 en 1970; 207.176 en 1980; 218.217 en 1991; para caer en el 2001 a 211.093. En 41 años el incremento fue del 81,8%. Con crecimientos intercensales de 21,7%, 45,7%, 5,3%, y -2,6% respectivamente.

CUADRO Nº 3: POBLACIÓN NACIDA EN ARGENTINA DE PADRE Y/O MADRE CHILENOS POR LUGAR DE RESIDENCIA

PROVINCIA	Total	Total %	Hombres	Mujeres	Índice de masculinidad
Ciudad Autónoma de Buenos Aires	5.938	2,7	3.021	2.917	103,6
Buenos Aires	56.192	25,7	29.297	26.895	108,9
Catamarca	247	0,1	122	125	97,6
Chaco	155	0,1	73	82	89,0
Chubut	21.337	9,8	11.238	10.099	111,3
Cordoba	3.018	1,4	1.593	1.425	111,8
Corrientes	263	0,1	133	130	102,3
Entre Ríos	421	0,2	207	214	96,8
Formosa	93	0,0	50	43	116,3
Jujuy	403	0,2	207	196	105,6
La Pampa	1.242	0,6	673	569	118,3
La Rioja	485	0,2	268	217	123,5
Mendoza	21.198	9,7	10.986	10.212	107,6
Misiones	329	0,2	174	155	112,3
Neuquén	30.448	13,9	15.800	14.648	107,9
Río Negro	41.979	19,2	21.852	20.127	108,6
Salta	1.495	0,7	765	730	104,8
San Juan	3.055	1,4	1.645	1.410	116,7
San Luis	1.935	0,9	997	938	106,3
Santa Cruz	18.233	8,3	9.578	8.655	110,7
Santa Fe	2.029	0,9	1.056	973	108,5
Santiago del Estero	209	0,1	114	95	120,0
Tierra del Fuego	7.273	3,3	3.822	3.451	110,7
Tucumán	568	0,2	273	295	92,5
Ignorado	25	0,0	12	13	92,3
En el extranjero	45	0,0	27	18	150,0
TOTAL	218.615	100,0	113.983	104.632	108,9

Fuente: Censo Nacional de Población, Hogares y Viviendas 2001, Instituto Nacional de Estadística y Censos de la República Argentina (INDEC)

CUADRO Nº 4: POBLACIÓN DE ORIGEN CHILENO (DE PADRE O/Y MADRE CHILENOS O NACIDOS EN CHILE) RESIDENTES EN ARGENTINA

PROVINCIA	Total	Total %	Hombres	Mujeres	Índice de masculinidad
Ciudad Autónoma de Buenos Aires	15.442	3,6	7.099	8.343	85,1
Buenos Aires	107.170	24,9	53.698	53.472	100,4
Catamarca	453	0,1	222	231	96,1
Chaco	273	0,1	134	139	96,4
Chubut	41.308	9,6	20.670	20.638	100,2
Cordoba	5.888	1,4	2.971	2.917	101,8
Corrientes	443	0,1	227	216	105,1
Entre Ríos	777	0,2	380	397	95,7
Formosa	162	0,0	85	77	110,4
Jujuy	696	0,2	374	322	116,1
La Pampa	2.314	0,5	1.279	1.035	123,6
La Rioja	832	0,2	449	383	117,2
Mendoza	40.285	9,4	19.350	20.935	92,4
Misiones	598	0,1	322	276	116,7
Neuquén	58.974	13,7	29.661	29.313	101,2
Río Negro	81.433	19,0	41.515	39.918	104,0
Salta	2.722	0,6	1.374	1.348	101,9
San Juan	5.560	1,3	2.892	2.668	108,4
San Luis	3.959	0,9	2.043	1.916	106,6
Santa Cruz	38.675	9,0	19.029	19.646	96,9
Santa Fe	3.976	0,9	2.036	1.940	104,9
Santiago del Estero	346	0,1	185	161	114,9
Tierra del Fuego	16.204	3,8	8.261	7.943	104,0
Tucumán	1.126	0,3	570	556	102,5
Ignorado	47	0,0	22	25	88,0
En el extranjero	45	0,0	27	18	150,0
TOTAL	429.708	100,0	214.875	214.833	100,0

Fuente: Censo Nacional de Población, Hogares y Viviendas 2001, Instituto Nacional de Estadística y Censos de la República Argentina (INDEC)

Al comparar las poblaciones de origen chileno nacidas en Argentina con la de otras regiones del mundo, se aprecia una mayor proporción de nacidos en el país de

residencia en Argentina que en otra región, devalando un asentamiento más antiguo que en otro lugar del mundo (Cuadro N° 5).

CUADRO N° 5: PORCENTAJE DE POBLACIÓN DE RESIDENTES DE ORIGEN CHILENO POR LUGAR DE NACIMIENTO EN ARGENTINA Y OTRAS REGIONES DEL MUNDO

ARGENTINA Y REGIONES	Población nacida en Chile	Hijos de los nacidos en Chile	Porcentaje del total
Argentina	49,1	50,9	50,1
Sudamérica sin Argentina	55,4	44,5	10,9
Norteamérica	70,1	29,9	18,3
Europa	64,4	35,6	14,6
Oceanía	69,4	30,6	4,1
Centroamérica y el Caribe	52,9	47,1	0,9
África y el Medio Oriente	51,7	48,3	0,7
Otros	56,5	43,5	0,4
TOTAL	56,8	43,2	100,0

Fuente: Censos de población de países y registro INE-DICOEX 2003-2004. Los datos de Argentina son proporcionados por el Censo Nacional de Población, Hogares y Viviendas 2001, Instituto Nacional de Estadística y Censos de la República Argentina (INDEC).

1.1. DISTRIBUCIÓN POR EDAD DE LA POBLACIÓN DE ORIGEN CHILENO RESIDENTE EN ARGENTINA

El Cuadro N° 6 muestra una población nacida en Chile y residente en Argentina de mayor edad con fuerte representación en los grupos sobre los 45 años. En cambio,

la población de nacidos en Chile residentes en otros países corresponde a una de menor edad, principalmente entre los 15 y 59 años de edad. Como corresponde a una población joven, los chilenos residentes en estos países también aparecen con un porcentaje importante bajo los 15 años de edad, lo cual se diferencia de quienes residen en Argentina, cuyo porcentaje de menores de 14 años es muy bajo.

CUADRO N° 6: PORCENTAJE DE POBLACIÓN NACIDA EN CHILE RESIDENTE EN ARGENTINA Y RESTO DE PAÍSES REGISTRADOS POR GRUPOS DE EDAD Y SEXO

ARGENTINA Y TOTAL SIN ARGENTINA	POBLACIÓN						
	Grupos de edad (en años)						
	Total	0-14	15-29	30-44	45-59	60 o más	Ignorados
TOTAL SIN ARGENTINA (a)							
Ambos sexos	100,0	17,1	23,1	25,2	22,9	10,9	0,86
Hombres	100,0	17,4	22,4	25,2	23,8	10,6	0,75
Mujeres	100,0	16,8	23,8	25,3	22,1	11,1	0,98
ARGENTINA (b)							
Ambos sexos	100,0	2,4	12,5	29,8	32,3	23,1	—
Hombres	100,0	2,5	12,5	28,1	32,6	24,3	—
Mujeres	100,0	2,3	12,4	31,4	32,0	21,9	—

(a) : Registro INE-DICOEX 2003-2004

(b) : Censo Nacional de Población, Hogares y Viviendas 2001, Instituto Nacional de Estadística y Censos de la República Argentina (INDEC).

En los cuadros N° 7 y N° 8 se aprecia la estructura por edades de la población de origen chileno en Argentina. En el Gráfico N° 1 observa una pirámide poblacional que corresponde a la población nacida en Chile y residente en Argentina. Esta distribución etárea corresponde a una población migrante, fuertemente concentrada en su edad más productiva, entre los 35 y 59 años de edad. Sin embargo, también presenta un envejecimiento mayor que la de la población inmigrante nacida en Chile y residiendo en otros países.

Si se hace el análisis por sexo en los distintos grupos de edad, en los primeros años se observa una proporción aproximadamente igual entre hombres y mujeres, con una mayor proporción de mujeres en las categorías más productivas entre los 20 y 59 años de edad. Entre los 60 y 79 años, se observa una proporción mayor de hombres. Finalmente, a partir de los 80 años es mayor la proporción de mujeres que de hombres.

CUADRO N° 7: POBLACIÓN NACIDA EN CHILE, RESIDENTE EN ARGENTINA POR GRUPOS DE EDAD

GRUPOS EDAD	Total	Total %	Hombres	Hombres %	Mujeres	Mujeres %	Índice masculinidad
0 - 4	694	0,3	347	50,0	347	50,0	100,0
5 - 9	1.607	0,8	791	49,2	816	50,8	96,9
10-14	2.672	1,3	1.343	50,3	1.329	49,7	101,1
15-19	6.160	3,0	3.086	50,1	3.074	49,90	100,4
20-24	7.176	3,4	3.507	48,9	3.669	51,1	95,6
25-29	12.986	6,1	6.014	46,3	6.972	53,7	86,3
30-34	17.544	8,3	7.840	44,7	9.704	55,3	80,8
35-39	21.853	10,3	9.671	44,2	12.182	55,7	79,4
40-44	23.594	11,2	10.863	46,0	12.731	54,0	85,3
45-49	24.978	11,8	11.666	46,7	13.312	53,3	87,6
50-54	24.273	11,5	11.997	49,4	12.276	50,6	97,7
55-59	18.875	8,9	9.242	49,0	9.633	51,0	95,9
60-64	16.246	7,7	8.275	50,9	7.971	49,1	103,8
65-69	12.393	5,7	6.463	52,1	5.930	47,8	109,0
70-74	9.617	4,6	4.911	51,1	4.706	48,9	104,4
75-79	5.415	2,6	2.729	50,4	2.686	49,6	101,6
80-84	2.904	1,4	1.318	45,4	1.586	54,6	83,1
85-89	1.465	0,7	609	41,6	856	58,4	71,1
90 y más	641	0,3	220	34,3	421	65,7	52,3
TOTAL	211.093	100,0	100.892	47,8	110.201	52,2	91,6

Fuente: Censo Nacional de Población, Hogares y Viviendas 2001, Instituto Nacional de Estadística y Censos de la República Argentina (INDEC).

GRÁFICO Nº 1: POBLACIÓN NACIDA EN CHILE RESIDENTE EN ARGENTINA

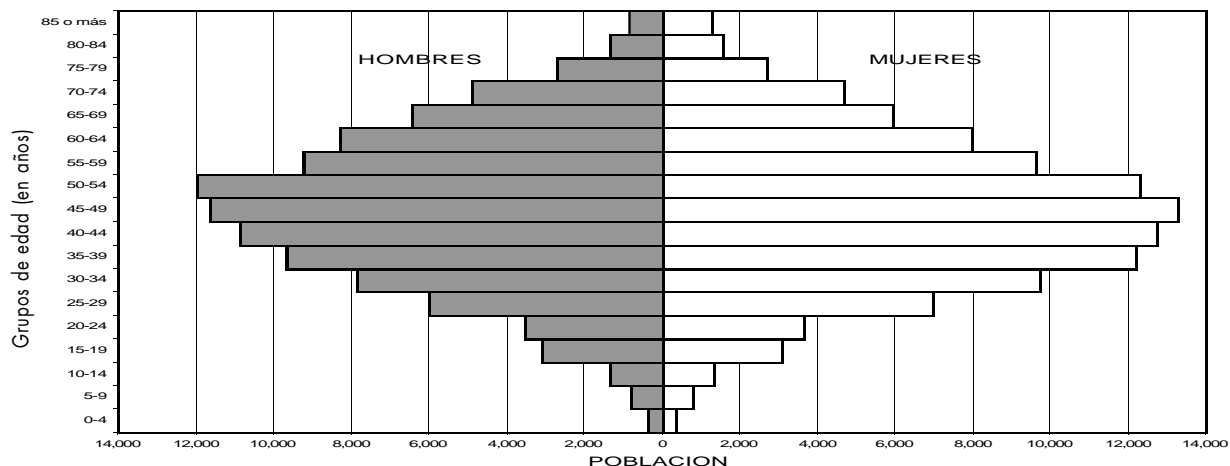

Fuente: Censo Nacional de Población, Hogares y Viviendas 2001, Instituto Nacional de Estadística y Censos de la República Argentina (INDEC).

No se dispone de la distribución por sexo según grupos de edad de la población nacida en Argentina, de origen chileno del Censo Nacional argentino. Sin embargo, sí se dispone de la distribución por edad de estos. La pirámide poblacional cambia radicalmente si juntamos la población nacida en Chile con

la de origen chileno (de padre y/o madre chilenos). El resultado es una pirámide con una gran concentración en los grupos jóvenes, entre los menores de 1 año y los 24 años, que se relaciona con una alta tasa de hijos nacidos vivos entre mujeres nacidas en Chile residentes en Argentina (Cuadro Nº 10).

CUADRO Nº 8: POBLACIÓN NACIDA EN ARGENTINA DE PADRE Y/O MADRE CHILENOS POR GRUPOS DE EDAD

GRUPOS DE EDAD	Total
0-4	31.234
5-9	43.985
10-14	52.044
15-19	40.303
20-24	29.121
25-29	11.479
30-34	5.067
35-39	2.886
40-44	1.473
45-49	609
50-54	255
55-59	95
60-64	40
65-69	17
70-74	5
75-79	2
80-84	-
85-89	-
90 y más	-
TOTAL	218.615

Fuente: Censo Nacional de Población, Hogares y Viviendas 2001, Instituto Nacional de Estadística y Censos de la República Argentina (INDEC).

GRÁFICO Nº 2: POBLACIÓN DE ORIGEN CHILENO RESIDENTE EN ARGENTINA

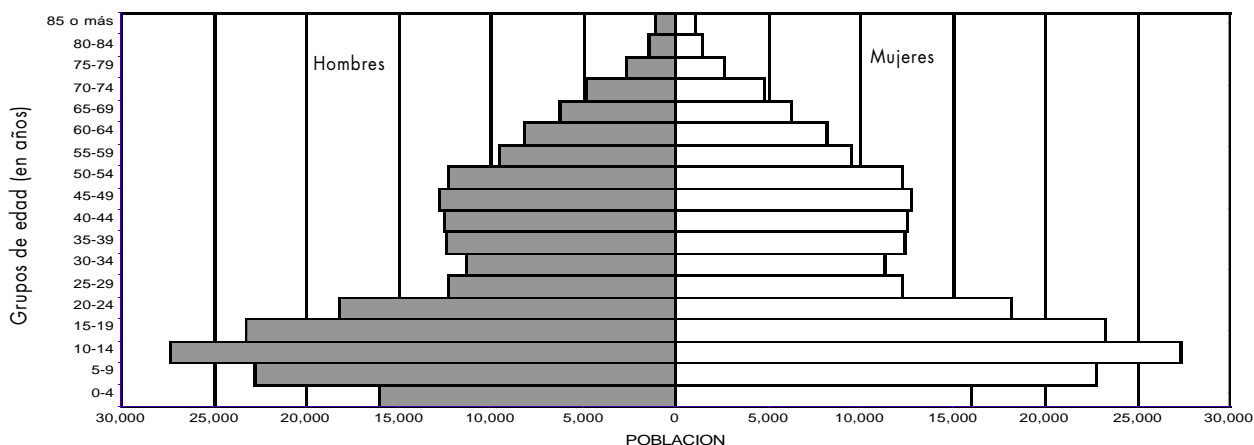

Fuente: Censo Nacional de Población, Hogares y Viviendas 2001, Instituto Nacional de Estadística y Censos de la República Argentina (INDEC).

CUADRO Nº 9: POBLACIÓN DE NACIDOS EN CHILE Y DE NACIDOS EN ARGENTINA DE PADRE Y/O MADRE CHILENOS RESIDENTES EN ARGENTINA POR GRUPOS DE EDAD

GRUPOS DE EDAD	Total nacidos en Chile	Nacidos en Chile %	Nacidos en Argentina	Total de origen Chileno	% de origen Chileno
0-4	694	0,3	31.234	31.928	7,4
5-9	1.607	0,8	43.985	45.592	10,6
10-14	2.672	1,3	52.044	54.716	12,7
15-19	6.160	2,9	40.303	46.463	10,8
20-24	7.176	3,4	29.121	36.297	8,4
25-29	12.986	6,1	11.479	24.465	5,7
30-34	17.544	8,3	5.067	22.611	5,3
35-39	21.853	10,3	2.886	24.739	5,8
40-44	23.594	11,2	1.473	25.067	5,8
45-49	24.978	11,8	609	25.587	6,0
50-54	24.273	11,5	255	24.528	5,7
55-59	18.875	8,9	95	18.970	4,4
60-64	16.246	7,7	40	16.286	3,8
65-69	12.393	5,9	17	12.410	2,9
70-74	9.617	4,6	5	9.622	2,2
75-79	5.415	2,6	2	5.417	1,3
80-84	2.904	1,4	-	2.904	0,7
85-89	1.465	0,7	-	1.465	0,3
90 y más	641	0,3	-	641	0,2
TOTAL	211.093	100,0	218.615	429.708	100,0

Fuente: Censo Nacional de Población, Hogares y Viviendas 2001, Instituto Nacional de Estadística y Censos de la República Argentina (INDEC).

1.2 HIJOS NACIDOS VIVOS Y AÚN VIVOS DE LA POBLACIÓN FEMENINA DE ORIGEN CHILENO EN ARGENTINA

En el Cuadro Nº 10 y el Gráfico Nº 3 se observa una mayor proporción de mujeres mayores de 14 años nacidas en Chile, residentes en Argentina, con 2 o 3 hijos nacidos vivos (46,5%). El resto de mujeres tienen 4 hijos (15,1%), un hijo (14,3%) y

el 24% de ellas tuvo más de 5 hijos. Aunque no se dispone de la información del número de hijos nacidos vivos para la categoría de mujeres que han tenido 10 o más hijos nacidos vivos o aún con vida, se puede afirmar una tasa de sobrevivencia alta (calculada como proporción de hijos aún vivos sobre hijos nacidos vivos) de aproximadamente 0,95 y que se sostiene para todas las provincias del país.

CUADRO Nº 10: POBLACIÓN FEMENINA NACIDA EN CHILE DE 14 AÑOS O MÁS RESIDENTE EN ARGENTINA POR NÚMERO DE HIJOS NACIDOS VIVOS Y NÚMERO DE HIJOS AÚN VIVOS

NÚMERO DE HIJOS	Número de mujeres por hijos nacidos vivos	% de mujeres por hijos nacidos vivos porcentajes	Número de mujeres por hijos aún vivos	% de mujeres por hijos aún vivos porcentajes
Ninguno			452	0,5
1 hijo	13.605	14,3	14.488	15,3
2 hijos	22.719	23,9	23.714	25,0
3 hijos	21.503	22,6	21.896	23,0
4 hijos	14.378	15,1	14.197	14,9
5 hijos	8.580	9,0	8.362	8,8
6 hijos	5.361	5,7	5.010	5,3
7 hijos	3.282	3,5	2.956	3,1
8 hijos	2.181	2,3	1.747	1,8
9 hijos	1.358	1,4	986	1,0
10 hijos o más	2.060	2,2	1.219	1,3
TOTAL	95.027	100,0	95.027	100,0

Fuente: Censo Nacional de Población, Hogares y Viviendas 2001, Instituto Nacional de Estadística y Censos de la República Argentina (INDEC).

GRAFICO Nº 3: POBLACIÓN FEMENINA DE 14 AÑOS O MÁS NACIDA EN CHILE POR NÚMERO DE HIJOS NACIDOS VIVOS Y AÚN VIVOS

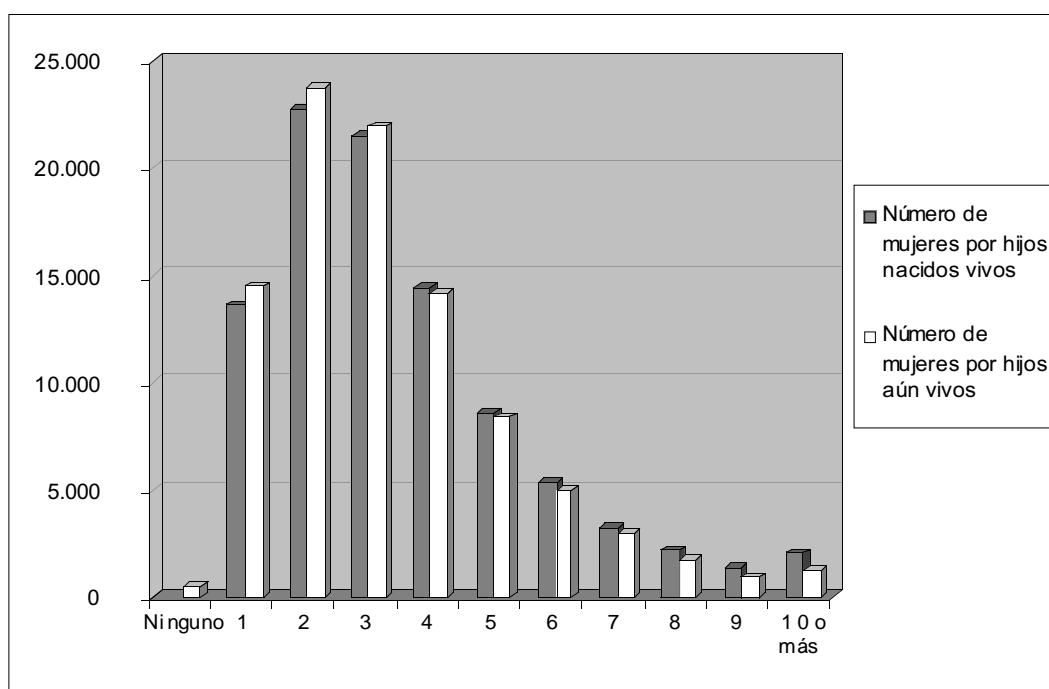

Fuente: Censo Nacional de Población, Hogares y Viviendas 2001, Instituto Nacional de Estadística y Censos de la República Argentina (INDEC).

1.3 TASAS DE HIJOS NACIDOS VIVOS DE LA POBLACIÓN CHILENA MAYOR DE 14 AÑOS NACIDA EN CHILE

Los resultados por provincia muestran una amplia variación con respecto a la cantidad de hijos nacidos vivos que tuvieron

las mujeres chilenas en Argentina, desde 1,74 para la Ciudad Autónoma de Buenos Aires a 3,78 para la provincia de San Juan. Para el total de las mujeres nacidas en Chile, el número de hijos por mujer es de 3,0. Estas tasas son mucho más altas que las correspondientes a las de las residentes chilenas en otros países (1,8).

CUADRO Nº 11: POBLACIÓN FEMENINA NACIDA EN CHILE DE 14 AÑOS Y MÁS RESIDENTE EN ARGENTINA POR NÚMERO DE HIJOS NACIDOS VIVOS, SEGÚN LUGAR DE RESIDENCIA

LOCALIDAD/PROVINCIA	Población femenina total mayor de 14 años	Total con hijos nacidos vivos	Hijos nacidos vivos	Hijos aún vivos	Tasa de hijos nacidos vivos	Tasa de hijos aún vivos	Tasa de sobrevivencia
Ciudad Autónoma de Buenos Aires	5.345	3.846	9.322	8.850	1,7	1,7	0,9
Buenos Aires	26277	22.744	77.545	73.433	2,9	2,8	0,9
Catamarca	102	90	329	314	3,2	3,1	0,9
Córdoba	1.460	1.202	3.790	3.628	2,6	2,5	1,0
Corrientes	86	81	277	269	3,2	3,1	1,0
Chaco	57	53	189	164	3,3	2,9	0,9
Chubut	10.488	9.521	34.573	32.695	3,3	3,1	0,9
Entre Ríos	179	135	416	407	2,3	2,3	1,0
Formosa	34	30	98	95	2,9	2,8	1,0
Jujuy	119	108	371	345	3,1	2,9	0,9
La Pampa	464	409	1.662	1.600	3,6	3,4	1,0
La Rioja	166	151	556	536	3,3	3,2	1,0
Mendoza	10.564	9.119	30.194	28.601	2,9	2,7	0,9
Misiones	117	104	312	295	2,7	2,5	0,9
Neuquén	14.530	12.824	46.376	43.853	3,2	3,0	0,9
Río Negro	19.655	17.558	65.524	61.964	3,3	3,1	0,9
Salta	604	525	1.837	1.738	3,0	2,9	0,9
San Juan	1.235	1.085	4.673	4.384	3,8	3,5	0,9
San Luis	958	764	2.383	2.287	2,5	2,4	1,0
Santa Cruz	10.901	9.767	33.607	31.808	3,1	2,9	0,9
Santa Fe	944	791	2.513	2.413	2,7	2,6	1,0
Santiago del Estero	65	55	189	177	2,9	2,7	0,9
Tucumán	245	189	608	587	2,5	2,4	1,0
Tierra del Fuego	4.431	3.868	12.008	11.529	2,7	2,6	1,0
Ignorado	12	8	22	22	1,8	1,8	1,0
TOTAL	109.038	95.027	329.374	311.994	3,0	2,8	0,9

Fuente: Censo Nacional de Población, Hogares y Viviendas 2001, Instituto Nacional de Estadística y Censos de la República Argentina (INDEC)

1.4 DESTINO DE LOS EMIGRANTES CHILENOS EN ARGENTINA

El porcentaje de chilenos que salió de Chile teniendo como destino el actual país de residencia es alto. De la población de 15 años o más, nacida en Chile y residente en el extranjero, el 94,8% emigró teniendo como destino Argentina, mientras que en otros países ese porcentaje fue de 89,7%.

1.5 AÑOS DE RESIDENCIA DE LOS CHILENOS EN ARGENTINA

El 66% de los chilenos en Argentina tiene en promedio 20 o más años de residencia en ese país, mientras que en otros países es de 46,4%.³ Esta diferencia es mayor entre quienes residen 30 años o más en Argentina (32,4%), ya que sólo el 10,3% de los chilenos asentados en los otros países lo ha hecho durante ese tiempo. El Gráfico N° 4 destaca esta disparidad, particularmente en el intervalo de 30 años y más.

CUADRO N° 12: PORCENTAJE DE POBLACIÓN DE NACIDOS EN CHILE REGISTRADA EN ARGENTINA Y OTROS PAÍSES DEL MUNDO POR TIEMPO DE RESIDENCIA

	Menos de 1 año	1 - 4	5 - 9	10 - 19	20 - 29	30 o más años	Ignorado
RESTO DEL MUNDO	4,5	13,4	9,1	23,8	36,1	10,3	2,8
ARGENTINA	0,3	1,2	2,9	26,6	33,6	32,4	3,0

Fuente: Registro INE-DICOEX 2003 - 2004.

GRÁFICO N° 4: RESIDENTES CHILENOS POR AÑOS DE RESIDENCIA EN ARGENTINA Y EL RESTO DEL MUNDO EN PORCENTAJES

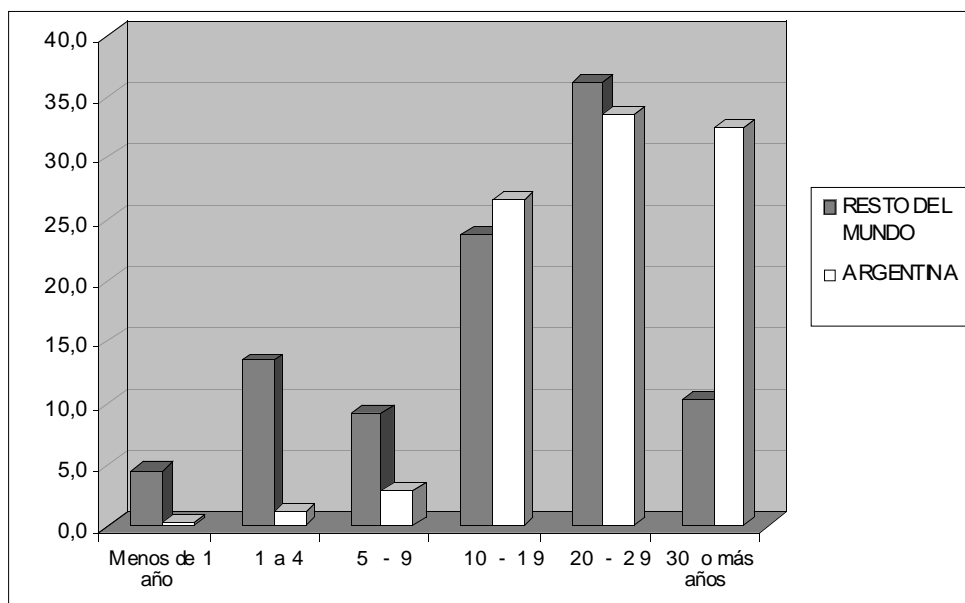

Fuente: Registro INE-DICOEX 2003 - 2004.

³ La población con mayor tiempo de residencia se encuentran en Venezuela, Argentina, Ecuador y Brasil: Venezuela con el 86,2%; Argentina con el 66,0%; Ecuador con el 61,3%; Brasil con el 60,2%, con poblaciones de chilenos con 20 años o más de residencia. Sin embargo, Argentina tiene la mayor proporción de población nacida en Chile con 30 años o más de residencia en ese país.

2. ORIGEN, ANTIGÜEDAD Y MOTIVOS DE LA INMIGRACIÓN CHILENA EN ARGENTINA

Los principales lugares de origen de la migración chilena en Argentina son las regiones IX y X.

El 54% de los chilenos que viven en Neuquén provienen de la IX región. También en Río Negro se asentó una importante proporción de originarios de esta zona (53,3%).

Mientras que quienes residen en la Ciudad de Buenos Aires proceden especialmente de la Región Metropolitana. Los capitalinos (38,2%) y los porteños (24%) eligen Mendoza como destino en Argentina.⁴

Más al sur, los chilenos de la X región han preferido migrar a Tierra del Fuego, Santa Cruz y Chubut, donde el 76,3%, el 65,7% y el 59,1%, respectivamente, de los chilenos asentados en esos lugares lo hace desde la región de Los Lagos.

CUADRO Nº 13: PORCENTAJE DE POBLACIÓN NACIDA EN CHILE POR REGIÓN DE ORIGEN EN CHILE, POR PROVINCIA DE RESIDENCIA EN ARGENTINA

PROVINCIA	Neuquén	Ciudad Buenos Aires	Provincia Buenos Aires	Chubut	Mendoza	Río Negro	Santa Cruz	Tierra del Fuego
Región V	1,4	12,1	4,3	1,2	24,2	0,7	1,0	1,1
Región VI	0,7	2,8	2,0	0,5	5,4	0,4	0,4	0,3
Región VII	1,8	3,5	2,2	0,7	9,5	1,1	0,5	1,0
Región VIII	10,8	10,8	18,0	4,9	7,4	7,4	1,7	2,8
Región IX	54,0	7,7	29,9	7,1	4,7	53,3	2,8	3,9
Región X	22,2	6,6	18,4	59,1	3,5	30,0	65,7	76,2
Región XI	0,5	0,3	0,3	19,4	0,1	0,3	12,3	1,3
Región XII	0,3	0,2	0,1	0,5	0,2	0,1	10,6	8,4
Región XIII	6,1	48,9	19,2	4,1	38,2	4,4	2,3	3,2
Otras	0,9	5,4	2,8	1,3	6,4	0,5	0,6	0,8
Ignorados	1,3	1,7	2,8	1,2	0,4	1,8	2,1	0,9
TOTALES	100,0	100,0	100,0	100,0	100,0	100,0	100,0	100,0

Fuente: Registro INE-DICOEX 2003 - 2004.

2.1 TIEMPO DE RESIDENCIA DE LOS CHILENOS POR PROVINCIAS

Como se mencionó, el tiempo de residencia de la población chilena en Argentina es sustancialmente mayor al tiempo de residencia de la colectividad chilena en otros países del mundo.

Según lugar de residencia, la colectividad más antigua es la de la Provincia de Buenos Aires, donde el 74,6% de los na-

cidos en Chile vive por más de 20 años. De antigua migración también son las provincias de Chubut y Mendoza (71,7% cada una), aunque en Chubut el 45,4% de los chilenos están asentados hace más de 30 años.

Quienes residen en Santa Cruz también señalan que lo hacen desde hace más de 30 años (41,5%). Igualmente en Río Negro hay una alta proporción de población chilena con una residencia mayor a 20 años (68,4%).⁵

CUADRO Nº 14: PORCENTAJE DE POBLACIÓN DE 15 AÑOS Y MÁS NACIDA EN CHILE, POR AÑOS DE RESIDENCIA ACTUAL EN ARGENTINA SEGÚN PROVINCIA

PROVINCIA	Total	Menor 1 año	Entre 1 y 4	Entre 5 y 9	Entre 10 y 19	Entre 20 y 29	Más de 30	Ignorados
Ciudad de Buenos Aires	100,0	0,5	2,0	3,0	27,3	42,6	22,0	2,7
Buenos Aires	100,0	0,3	0,8	2,0	20,0	35,6	39,0	2,3
Chubut	100,0	0,3	0,9	2,2	21,6	26,3	45,4	3,4
Mendoza	100,0	0,2	0,9	1,9	23,0	53,3	18,4	2,4
Neuquén	100,0	0,3	1,3	3,6	34,6	30,2	27,3	2,7
Río Negro	100,0	0,2	0,7	2,2	26,0	33,6	34,8	2,5
Santa Cruz	100,0	0,3	1,4	4,3	24,4	23,4	41,5	4,7
Tierra del Fuego	100,0	0,2	1,6	4,0	33,3	24,7	32,8	3,3

Fuente: Registro INE-DICOEX 2003 - 2004.

- 4 Comparando resultados del Registro con las de la ECMI, se aprecia una diferencia de 10 puntos porcentuales entre ambas con respecto a la representación de los chilenos nacidos en la Región Metropolitana en la Ciudad de Buenos Aires y en Mendoza, pero en ambas coinciden las tendencias de migración desde Chile hacia estos lugares. En el caso de Neuquén en todos los resultados hay correspondencia entre ambas encuestas. En Río Negro aparece muy sobre representado en el Registro la migración proveniente de la Región X con respecto a los resultados para Alto Valle del Río Negro obtenidos por la encuesta mencionada. Lo contrario ocurre, aunque con diferencias menos extremas con respecto a los migrantes de la Región XI. Las diferencias entre los resultados del registro y de la ECMI puede deberse en parte a que las áreas geográficas coinciden, pero las del registro son más amplias (provincias) que las de las encuestas complementarias (localidades en las mismas provincias).
- 5 Con respecto al tiempo de residencia de los chilenos en las diferentes provincias, se recomienda realizar una investigación adicional para verificar si éstas se deben a una mayor movilidad de algunas provincias con respecto a otras en relación al retorno a Chile o a diferencias históricas de flujos migratorios desde Chile. Es posible que ambas explicaciones aparentemente alternativas sean válidas complementariamente, dependiendo de la provincia que se trate.

El análisis por sexo muestra que en todas las provincias estudiadas son más hombres que mujeres nacidos en Chile quienes han residido en Argentina por más de 30 años. También en Chubut, Neuquén y Santa Cruz hay una mayoría

de hombres en el intervalo entre 20 y 29 años de residencia en Argentina. Para la migración menos antigua hay una mayoría de mujeres, lo que reflejaría una feminización de la migración en las últimas décadas.

CUADRO Nº 15: PORCENTAJE DE POBLACIÓN MASCULINA DE 15 AÑOS Y MÁS NACIDA EN CHILE, POR AÑOS DE RESIDENCIA EN ARGENTINA, SEGÚN PROVINCIA

PROVINCIA	Total hombres	Menos de 1 año	Entre 1 y 4	Entre 5 y 9	Entre 10 y 19	Entre 20 y 29	Más de 30	Ignorados
TOTAL	100,0	0,3	1,1	2,7	24,8	33,3	35,0	3,0
Ciudad de								
Buenos Aires	100,0	0,4	1,8	2,6	25,8	42,6	24,0	2,9
Buenos Aires	100,0	0,3	0,8	1,8	18,4	34,6	42,0	2,6
Chubut	100,0	0,1	0,8	1,6	20,3	26,4	48,0	2,8
Mendoza	100,0	0,2	0,9	1,6	21,1	52,6	21,0	2,6
Neuquén	100,0	0,3	1,3	3,5	31,6	30,6	30,0	2,8
Río Negro	100,0	0,1	0,6	2,0	24,6	32,9	37,0	2,6
Santa Cruz	100,0	0,3	1,1	3,8	23,0	23,5	43,0	5,1
Tierra del Fuego	100,0	0,1	1,3	2,9	29,6	24,1	39,0	3,3

Fuente: Registro INE-DICOEX 2003 - 2004.

CUADRO Nº 16: PORCENTAJE DE POBLACIÓN FEMENINA DE 15 AÑOS Y MÁS NACIDA EN CHILE, POR AÑOS DE RESIDENCIA EN ARGENTINA, SEGÚN PROVINCIA

PROVINCIA	Total mujeres	Menos de 1 año	Entre 1 y 4	Entre 5 y 9	Entre 10 y 19	Entre 20 y 29	Más de 30	Ignorados
TOTAL	100,0	0,4	1,3	3,2	28,4	33,6	30,0	2,8
Ciudad de								
Buenos Aires	100,0	0,6	2,1	3,3	28,7	42,6	20,2	2,6
Buenos Aires	100,0	0,2	0,9	2,2	21,6	36,6	36,4	2,1
Chubut	100,0	0,4	1,0	2,6	22,6	26,3	43,1	4,0
Mendoza	100,0	0,2	0,8	2,1	24,7	53,9	16,1	2,2
Neuquén	100,0	0,3	1,4	3,6	37,8	29,7	24,4	2,7
Río Negro	100,0	0,3	0,8	2,3	27,5	34,2	32,6	2,4
Santa Cruz	100,0	0,2	1,6	4,8	25,6	23,3	40,0	4,4
Tierra del Fuego,	100,0	0,2	1,9	5,1	36,7	25,2	27,6	3,3

Fuente: Registro INE-DICOEX 2003 - 2004.

El Cuadro Nº 17 muestra un gran flujo migratorio hacia todas las provincias argentinas en la década de los setenta y ochenta, sobre todo entre los años 1971 y 1975 hacia Mendoza y Buenos Aires. En el caso de Mendoza, cuya inmigración chilena aumenta abruptamente en el período de 1971 a 1975, se puede explicar por el éxodo político.

Neuquén difiere de los otros destinos de la emigración hacia Argentina, ya que el flujo migratorio se incrementa en la década de 1980 - 1990 con respecto a la década anterior. En todos los destinos disminuye el flujo en el período 1990 - 2004.

Comparando este flujo migratorio en los distintos períodos se observa una importancia relativa ascendente hasta 1990 en Neuquén y una disminución relativa en Chubut en su participación proporcional de la migración desde Chile hacia Argentina.

En todos los períodos, el mayor número de chilenos se dirigió a la Provincia de Buenos Aires, excepto entre 1981-1990, cuando la migración hacia la provincia de Río Negro fue mayor. Esta emigración (hacia la Provincia de Buenos Aires) ha sido particularmente alta en el período 1971 a 1980.

En el Cuadro Nº 18 se entrega una aproximación numérica por períodos históricos de la migración chilena hacia las provincias argentinas consideradas.⁶

De acuerdo a los antecedentes de la ECMI, la principal migración se produce en el tramo de edad de 15 a 24 años. Aproximadamente la mitad de los chilenos han emigrado a esa edad, es decir en su período de vida más productivo. A más edad va disminuyendo el ingreso de connacionales a Argentina.⁷

CUADRO Nº 17: PORCENTAJE DE POBLACIÓN DE 15 AÑOS O MÁS NACIDA EN CHILE, RESIDENTE EN ARGENTINA POR AÑO DE SALIDA DE CHILE, SEGÚN PROVINCIA ARGENTINA

PROVINCIA	Total	Antes 1950	1950-1960	1961-1970	1971-1975	1976-1980	1981-1990	1991-2004	Ignorado
Ciudad de Buenos Aires	100,0	1,9	8,4	6,7	27,8	16,4	28,1	8,8	1,9
Buenos Aires	100,0	3,1	17,5	14,0	24,0	13,8	20,9	4,7	2,0
Chubut	100,0	4,8	19,1	15,2	21,1	7,79	24,4	5,3	2,3
Mendoza	100,0	2,9	6,7	3,8	35,8	18,2	25,9	5,2	1,5
Neuquén	100,0	2,1	8,5	9,7	22,8	10,9	36,9	7,2	1,9
Río Negro	100,0	3,0	14,8	10,7	22,0	11,5	30,9	4,2	2,9
Santa Cruz	100,0	4,3	14,4	16,9	17,9	8,7	26,7	7,8	3,3
Tierra del Fuego	100,0	4,0	10,0	12,2	16,6	10,6	31,7	12,4	2,4

Fuente: Registro INE-DICOEX 2003 - 2004.

2.2 MOTIVOS DE LA MIGRACIÓN DE CHILENOS RESIDENTES EN ARGENTINA

El principal motivo de emigración de la población chilena mayor de 15 años residente en el exterior es el económico, especialmente para quienes se dirigieron a Argentina (49,6%) mientras que este motivo es menor entre los chilenos asentados en otros países (27,7%). La segunda razón aducida fue la

familiar, con el 30,3% y el 31,5% respectivamente. La motivación política cubre un menor porcentaje entre los residentes chilenos en Argentina (8,5%) que entre los de los otros países registrados (16,7%).

El 6,5% de los encuestados en los otros países respondió que había emigrado por razones de estudio, pero para quienes viven en Argentina fue sólo de 0,7%, concentrándose en la Ciudad de Buenos Aires.⁸

CUADRO Nº 18: POBLACIÓN DE 15 AÑOS O MÁS NACIDA EN CHILE, RESIDENTE EN ARGENTINA POR AÑO DE SALIDA DE CHILE SEGÚN PROVINCIA ARGENTINA

LUGAR DE RESIDENCIA	Total	Antes 1950	1950-1960	1961-1970	1971-1980	1981-1990	1991-2004	Ignorado
Ciudad de Buenos Aires	9.504	181	799	631	4.197	2.673	839	184
Buenos Aires	50.978	1.580	8.896	7.147	19.280	10.634	2.406	1.035
Chubut	19.971	955	3.810	3.042	5.760	4.877	1.064	461
Mendoza	19.087	557	1.267	731	10.313	4.940	993	286
Neuquén	28.526	593	2.416	2.756	9.608	10.549	2.062	545
Río Negro	39.454	1.188	5.835	4.214	13.213	12.179	1.669	1.156
Santa Cruz	20.442	889	2.944	3.459	5.440	5.450	1.586	673
Tierra del Fuego	8.931	365	896	1.085	2.431	2.834	1.108	212

Fuente: Registro INE-DICOEX 2003 - 2004.

⁶ Esta aproximación se basa en los porcentajes entregados por el Registro sobre el total por provincia dado en el Censo argentino, que no cubre toda la emigración en cuestión sino la de la población de chilenos en Argentina. El cálculo también tiene el defecto que cubre hasta el año del Censo (2001) mientras que el Registro considera hasta el 2003.

⁷ La encuesta del INDEC en Neuquén se realizó en el 2002, mientras que en la Ciudad de Buenos Aires, Partidos del Gran Buenos Aires, Gran Mendoza, Alto Valle del Río Negro y Río Gallegos fue en el 2003.

⁸ Los chilenos residentes en Argentina presentan la más alta proporción de registrados que aducen motivos económicos para emigrar. El 49,6% respondió que esa fue su motivación para salir del país; les siguen los chilenos en Paraguay.

CUADRO Nº 19: PORCENTAJE DE POBLACIÓN REGISTRADA EN ARGENTINA Y RESTO DEL MUNDO POR MOTIVOS Y PERÍODOS DE EMIGRACIÓN

	Total	Antes de 1950	1950-1960	1961 - 1970	1971-1980	1981-1990	1991 - 2004	Ignorado
RESTO DEL MUNDO	100,0	0,7	1,6	4,4	38,3	24,2	27,5	3,3
Político	100,0	0,3	0,3	0,8	71,8	25,0	1,1	0,7
Económico	100,0	0,5	1,0	3,3	37,9	24,0	32,4	0,9
Familiar	100,0	1,2	2,7	5,9	34,9	27,9	26,4	1,0
Estudio	100,0	0,6	2,1	9,0	14,6	16,8	56,2	0,7
Otro	100,0	0,8	2,1	6,0	22,9	22,3	44,9	1,0
Ignorado	100,0	0,3	0,8	1,8	18,5	12,2	9,8	56,6
ARGENTINA	100,0	3,3	12,4	10,9	35,6	28,9	6,7	2,2
Político	100,0	0,5	0,9	2,2	78,7	15,9	1,1	0,7
Económico	100,0	3,3	13,4	11,9	32,4	31,8	6,1	1,2
Familiar	100,0	4,0	14,0	11,5	32,2	29,3	7,8	1,2
Estudio	100,0	0,3	6,2	9,3	23,8	33,8	25,5	1,1
Otro	100,0	4,1	14,6	13,4	28,1	26,8	11,6	1,4
Ignorado	100,0	3,0	10,2	8,9	23,4	20,5	5,6	28,4

Fuente: Registro INE-DICOEX 2003 - 2004.

GRÁFICO Nº 5: MOTIVOS DE EMIGRACIÓN DE LA POBLACIÓN NACIDA EN CHILE RESIDENTE EN ARGENTINA EN PORCENTAJES

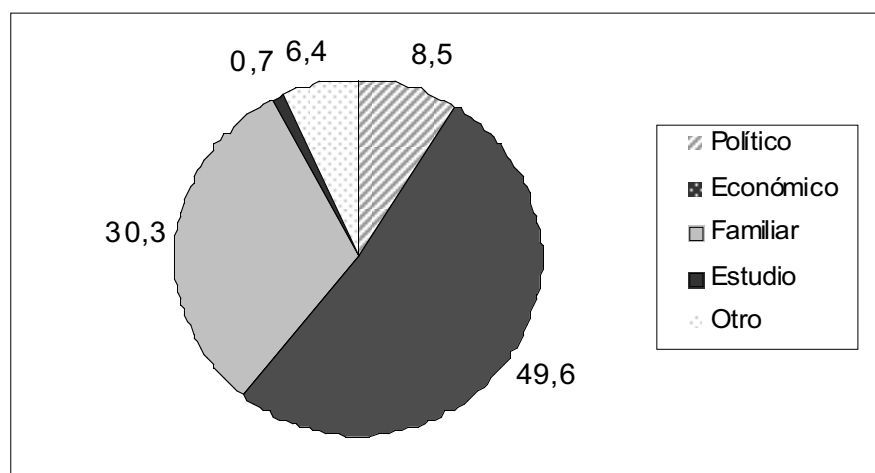

Fuente: Registro INE-DICOEX 2003 - 2004.

CUADRO Nº 20 PORCENTAJE DE POBLACIÓN REGISTRADA DE 15 AÑOS Y MÁS EN ARGENTINA Y OTROS PAÍSES DEL MUNDO POR MOTIVOS DE EMIGRACIÓN

	RESTO DEL MUNDO	ARGENTINA
Político	16,7	8,5
Económico	27,7	49,6
Familiar	31,5	30,3
Estudio	6,5	0,7
Otro	13,2	6,4
Ignorado	4,5	4,4

Fuente: Registro INE-DICOEX 2003 - 2004.

GRÁFICO Nº 6: MOTIVOS DE LA EMIGRACIÓN DE CHILENOS EN ARGENTINA Y EL RESTO DEL MUNDO EN PORCENTAJES

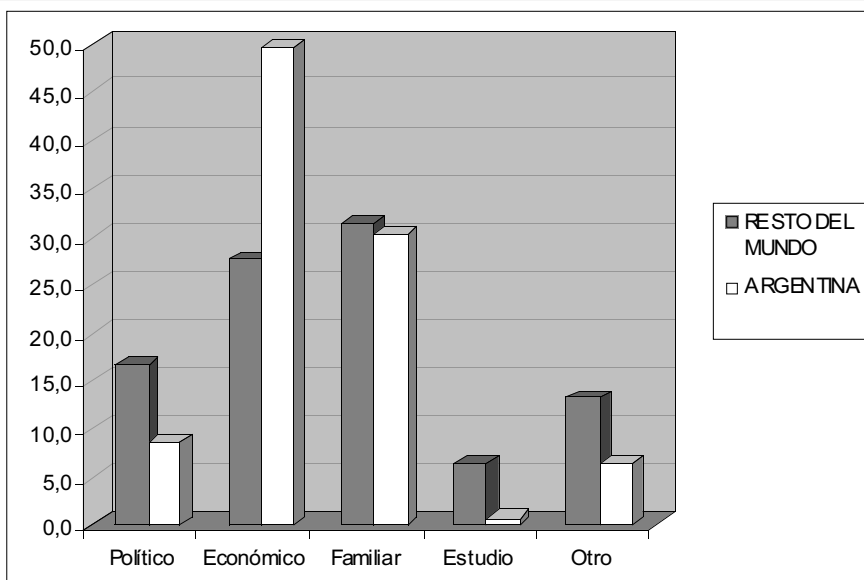

Fuente: Registro INE-DICOEX 2003 - 2004.

Desde la perspectiva de género, los hombres migran más que las mujeres por razones económicas y políticas. El 54,7% de los chilenos se trasladó a Argentina por razones económicas, en tanto que sólo el 44,8% de las chilenas lo hicieron por esas razones.

Las mujeres aducen motivos familiares para emigrar en mayor proporción que los hombres, 36,7% y 23,6% respectivamente. Podría afirmarse que la motivación familiar está subordinada a otra primera que puede ser económica, política, estudios u otra.

CUADRO Nº 21: PORCENTAJE DE POBLACIÓN DE 15 AÑOS Y MÁS NACIDA EN CHILE RESIDENTE EN ARGENTINA, POR MOTIVO DE EMIGRACIÓN SEGÚN PROVINCIA DE RESIDENCIA Y SEXO

PROVINCIA	TOTAL	Político	Económico	Familiar	Estudio	Otro	Ignorados
TOTAL							
Ciudad de Buenos Aires	100,0	11,3	42,8	32,5	2,1	6,8	4,5
Buenos Aires	100,0	7,2	48,6	31,9	0,9	6,8	4,6
Chubut	100,0	4,9	47,3	34,8	0,7	7,4	4,9
Mendoza	100,0	17,2	42,4	33,1	0,3	4,5	2,5
Neuquén	100,0	11,9	50,5	27,6	0,4	5,3	4,3
Río Negro	100,0	8,4	54,6	26,5	0,2	5,7	4,6
Santa Cruz	100,0	3,1	52,1	31,7	0,5	7,8	4,8
Tierra del Fuego	100,0	1,5	54,1	30,6	0,6	8,1	5,1
TOTAL HOMBRES							
Ciudad de Buenos Aires	100,0	13,8	45,8	26,2	2,8	6,5	4,9
Buenos Aires	100,0	8,7	53,7	25,1	1,0	6,4	5,1
Chubut	100,0	6,7	55,1	26,8	0,4	6,7	4,3
Mendoza	100,0	20,3	46,0	26,1	0,4	4,3	2,9
Neuquén	100,0	14,4	53,8	22,1	0,3	4,9	4,5
Río Negro	100,0	9,7	58,9	20,7	0,1	5,7	4,9
Santa Cruz	100,0	3,9	60,7	23,8	0,5	6,6	4,5
Tierra del Fuego	100,0	2,2	62,1	22,2	0,7	7,5	5,3
TOTAL MUJERES							
Ciudad de Buenos Aires	100,0	9,1	40,0	38,2	1,5	7,1	4,1
Buenos Aires	100,0	5,7	43,5	38,7	1,0	7,1	4,0
Chubut	100,0	3,4	40,7	41,6	0,8	8,0	5,5
Mendoza	100,0	14,5	39,2	39,2	0,3	4,6	2,2
Neuquén	100,0	9,2	47,1	33,3	0,5	5,7	4,2
Río Negro	100,0	7,0	50,3	32,4	0,3	5,8	4,2
Santa Cruz	100,0	2,34	44,8	38,5	0,4	8,8	5,1
Tierra del Fuego	100,0	0,9	46,7	38,3	0,5	8,7	4,8

Fuente: Registro INE-DICOEX 2003 - 2004.

2.2.1 MOTIVOS DE LA EMIGRACIÓN POR PROVINCIA DE RESIDENCIA EN ARGENTINA

La motivación económica es la más mencionada entre los chilenos residentes en Argentina. Las provincias que tienen mayor porcentaje de personas que indicaron este motivo son las provincias del sur, especialmente Río Negro (54,6%), Tierra del Fuego (54,1%), Santa Cruz (52,1%) y Neuquén (50,5%).

Mientras que con menor porcentaje se encuentran la Ciudad de Buenos Aires (42,8%) y Mendoza (42,4%) (Gráfico N° 7).

Un bajo porcentaje de chilenos mencionó que fue el político el principal motivo de salida de Chile. Un 17,2% de los chilenos residentes en Mendoza manifestó haber emigrado por esta razón, le siguen en proporción Neuquén (11,9%) y Ciudad de Buenos Aires (11,3%) . (Gráfico N° 8).

GRÁFICO N° 7: PORCENTAJE DE POBLACIÓN NACIDA EN CHILE Y RESIDENTE EN ARGENTINA POR MOTIVOS ECONÓMICOS DE EMIGRACIÓN

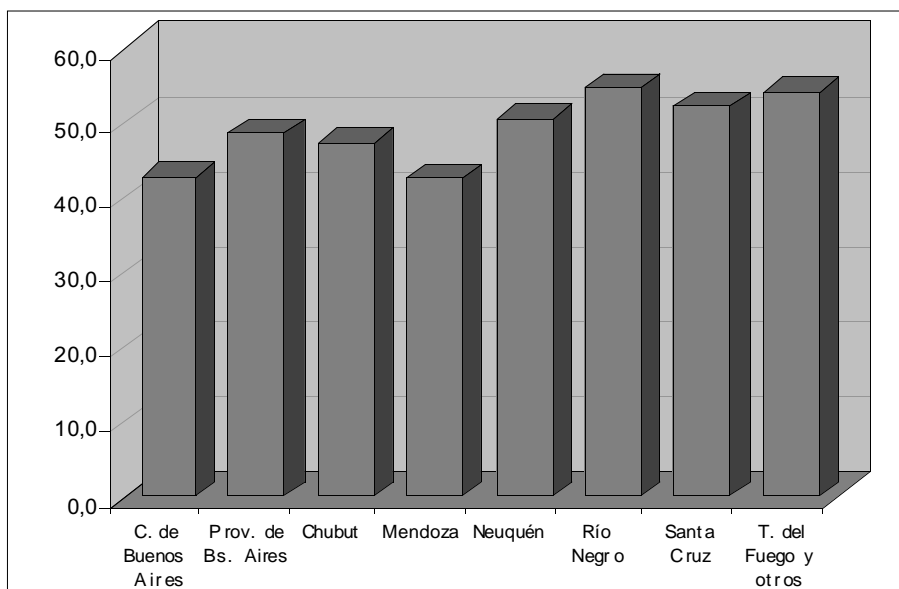

Fuente: Registro INE-DICOEX 2003-2004.

GRÁFICO N° 8: PORCENTAJE DE POBLACIÓN NACIDA EN CHILE Y RESIDENTE EN ARGENTINA POR MOTIVOS POLÍTICOS DE EMIGRACIÓN

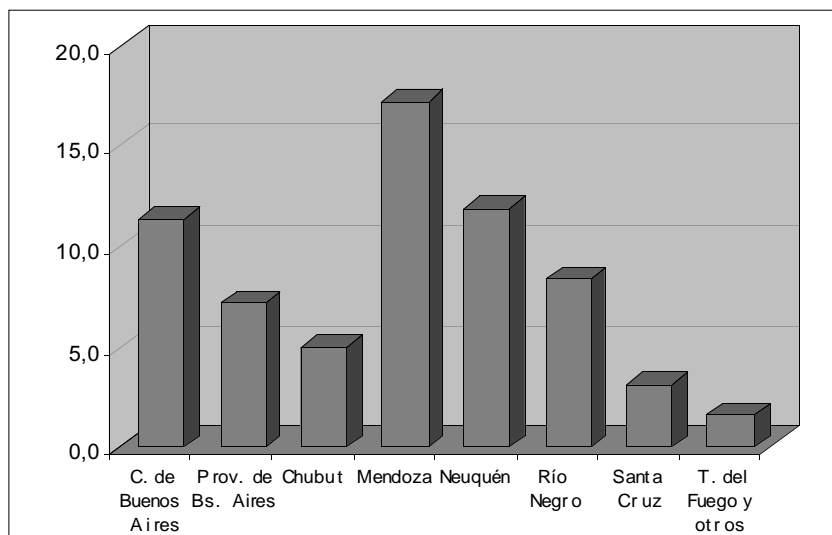

Fuente: Registro INE-DICOEX 2003-2004.

En cuanto a la motivación familiar para emigrar, los mayores porcentajes se encuentran en Chubut (34,8%), Mendoza (33,1%), Ciudad de Buenos Aires (32,5%) y la provincia de Buenos Aires (31,9%) (Gráfico N° 9).

Un bajo porcentaje de quienes fueron a asentarse a Argentina lo hicieron por razones de estudio, sólo en la Ciudad de Buenos Aires el porcentaje supera el 2% (Gráfico N° 10).

GRÁFICO N° 9: PORCENTAJE DE POBLACIÓN NACIDA EN CHILE Y RESIDENTE EN ARGENTINA POR MOTIVOS FAMILIARES DE EMIGRACIÓN

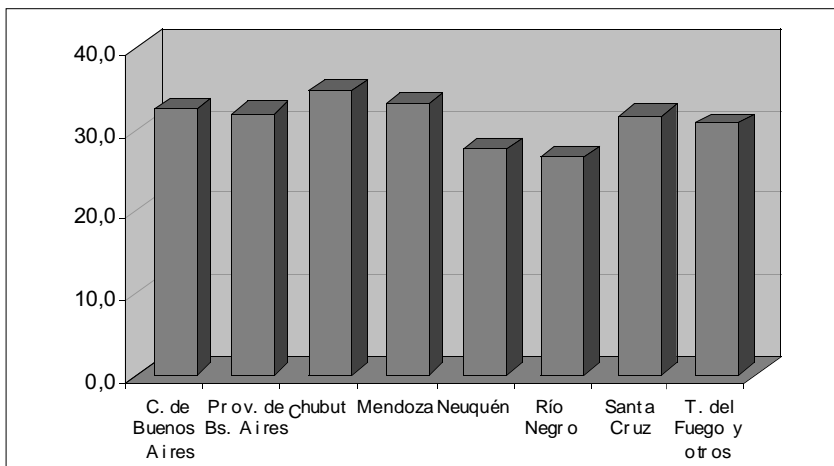

Fuente: Registro INE-DICOEX 2003 - 2004.

GRÁFICO N° 10: PORCENTAJE DE POBLACIÓN NACIDA EN CHILE Y RESIDENTE EN ARGENTINA POR MOTIVOS DE ESTUDIO DE EMIGRACIÓN

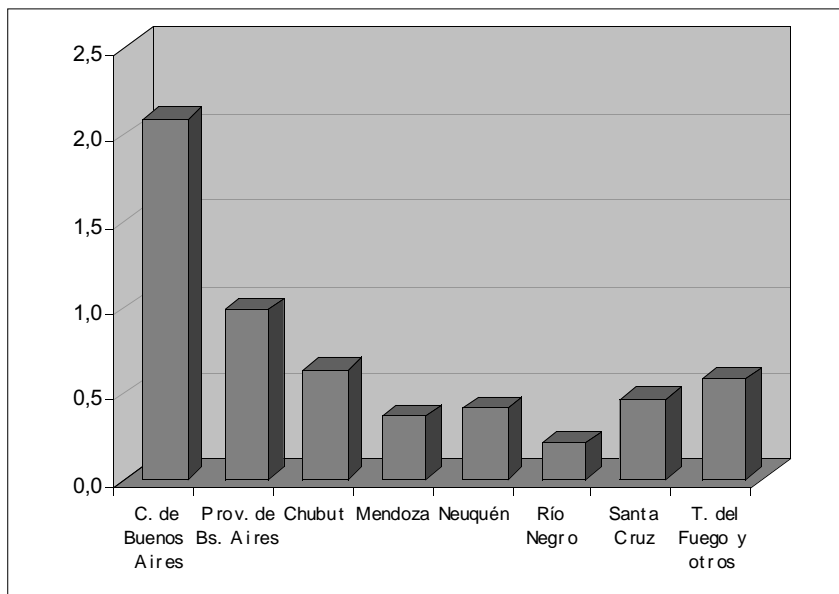

Fuente: Registro INE-DICOEX 2003 - 2004.

La motivación de los hombres y de las mujeres para migrar es diferente, mientras ellos aducen razones económicas o políticas, ellas se mueven por factores familiares. Los primeros más orientados al trabajo remunerado y a lo público, en tanto la mujer más orientada a las relaciones sociales de reproducción.

2.2.2 MOTIVOS DE LA MIGRACIÓN CHILENA EN DISTINTOS PERÍODOS HISTÓRICOS

En el Gráfico N° 11 se aprecia la proporción de población que emigró hacia Argentina y el resto de los países registrados por períodos. Se observa que entre 1971 y 1980, salió de Chile el 35,6% de los actuales residentes en Argentina.

Las principales motivaciones de la emigración fueron familiares, económicas y políticas. De todos los que salieron por razones políticas hacia Argentina, el 78,7% se concentró entre los años 1971 y 1980 (Cuadro N° 22). Es necesario destacar que la motivación económica aparece como mucho más determinante de la emigración hacia Argentina que hacia el resto del mundo, en tanto las razones políticas y de estudio

tienen más peso en las decisiones de los chilenos que buscaron otros destinos.

En la década de 1990, con el retorno a la democracia, la migración hacia Argentina baja sustantivamente. Sólo el 6,7% de quienes residen en el país trasandino salió de Chile durante ese período.

Sin embargo, el flujo de migrantes chilenos en la década de los noventa aumentó hacia los otros destinos, 27,5% del total de residentes en los otros países registrados emigraron en ese período y el 24,2% en la década de los ochenta.⁹ Esta evolución confirma la reorientación de la emigración chilena hacia destinos diferentes de Argentina.

La proporción que sale por motivos políticos de Chile hacia Argentina, en el caso de todas las provincias consideradas, se concentra en el período 1971-1975, pero también un alto contingente sigue emigrando por este motivo, aunque de un modo decreciente, en los períodos 1976-1980 y 1981-1990.

El caso de la motivación económica es más recurrente en la década de 1981-1990 (Cuadro N° 23). El efecto combinado de la migración económica y política explica el perfil de la migración chilena hacia Argentina, concentrada en los períodos 1971-1980 y 1981-1990.

⁹ Aunque este 27,5% es todavía menor al 38,3% que alcanzó la emigración hacia estos destinos en la década inmediatamente anterior de 1971-1980.

GRÁFICO N° 11: MIGRACIÓN POR AÑO DE SALIDA Y DESTINO EN PORCENTAJES

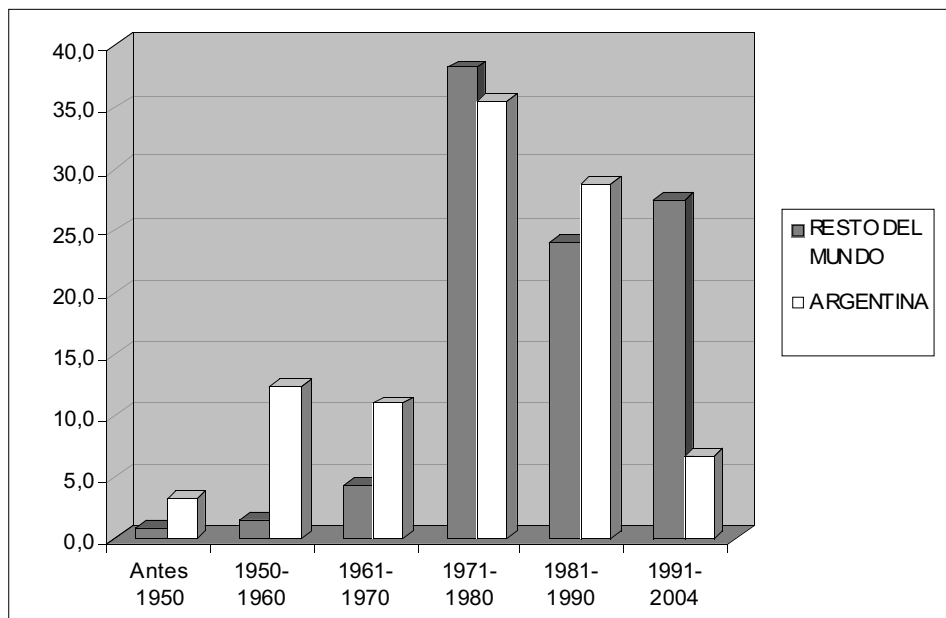

Fuente: Registro INE-DICOEX 2003 - 2004.

CUADRO Nº 22: PORCENTAJE DE POBLACIÓN DE 15 AÑOS O MÁS NACIDA EN CHILE, RESIDENTE EN ARGENTINA POR AÑO DE SALIDA DE CHILE POR MOTIVO POLÍTICO, SEGÚN PROVINCIA ARGENTINA

PROVINCIA	Total	Antes de 1950	1950-1960	1961-1970	1971-1975	1976-1980	1981-1990	1991-2004	Ignorado
TOTAL MOTIVO POLÍTICO	100,0	0,5	0,9	2,2	62,3	16,5	15,9	1,1	0,7
Ciudad de Buenos Aires	100,0	0,8	0,9	1,2	61,6	17,9	15,7	0,9	1,0
Buenos Aires	100,0	0,5	1,8	2,8	62,4	19,7	11,9	0,7	0,2
Chubut	100,0	0,0	0,7	3,1	69,6	10,9	13,0	2,0	0,7
Mendoza	100,0	0,8	0,9	0,5	67,5	18,9	9,5	1,5	0,4
Neuquén	100,0	0,5	0,4	3,3	61,2	13,4	19,3	1,2	0,7
Río Negro	100,0	0,3	0,7	1,9	59,4	17,2	19,0	0,6	0,9
Santa Cruz	100,0	1,4	3,5	3,5	57,5	9,8	22,8	0,7	0,7
Tierra del Fuego, Antártida Argentina e Islas del Atlántico Sur	100,0	0,0	1,1	4,5	48,3	18,0	27,0	1,1	0,0

Fuente: Registro INE-DICOEX 2003 - 2004.

CUADRO Nº 23: POBLACIÓN DE 15 AÑOS O MÁS NACIDA EN CHILE, RESIDENTE EN ARGENTINA POR AÑO DE SALIDA DE CHILE POR MOTIVO ECONÓMICO SEGÚN PROVINCIA ARGENTINA

PROVINCIA	Total	Antes de 1950	1950-1960	1961-1970	1971-1975	1976-1980	1981-1990	1991-2004	Ignorado
TOTAL MOTIVO ECONÓMICO	100,0	3,3	13,4	11,9	20,4	12,0	31,8	6,1	1,1
Ciudad de Buenos Aires	100,0	1,6	9,6	8,0	24,1	17,1	31,2	7,4	1,0
Buenos Aires	100,0	3,3	19,9	14,4	21,2	14,3	21,7	4,1	1,1
Chubut	100,0	4,5	19,3	16,2	20,0	7,1	26,9	4,5	1,5
Mendoza	100,0	3,2	7,2	3,8	30,3	19,1	31,1	4,9	0,4
Neuquén	100,0	1,9	9,3	11,2	17,8	10,3	41,2	7,6	0,7
Río Negro	100,0	3,1	15,1	11,7	19,0	11,5	34,0	4,0	1,6
Santa Cruz	100,0	4,4	15,5	17,4	17,9	8,7	27,3	7,1	1,7
Tierra del Fuego, Antártida Argentina e Islas del Atlántico Sur	100,0	3,8	10,5	12,8	16,9	10,8	33,1	11,2	0,9

Fuente: Registro INE-DICOEX 2003 - 2004.

Por su parte la motivación familiar para migrar tiene un comportamiento similar, ya que entre 1981 y 1990 un 29,4% de los chilenos viajaron a residir a Argentina impulsados por esta razón (Cuadro N° 24). La migración por estudios siguió un patrón muy diferente, ya que una mayo-

ría de quienes viajaron a Argentina después de 1981 lo hicieron para cursar algún tipo de estudio (59%). Especialmente en las provincias sureñas de Santa Cruz (63%) y Neuquén (62%) los connacionales llegaron después de ese período.

CUADRO N° 24: POBLACIÓN DE 15 AÑOS O MÁS NACIDA EN CHILE, RESIDENTE EN ARGENTINA POR AÑO DE SALIDA DE CHILE POR MOTIVO FAMILIAR Y PROVINCIA ARGENTINA

PROVINCIA	Total	Antes de 1950	1950-1960	1961-1970	1971-1975	1976-1980	1981-1990	1991-2004	Ignorado
TOTAL MOTIVO FAMILIAR	100,0	4,0	14,0	11,5	19,9	12,3	29,4	7,8	1,1
Ciudad de Buenos Aires	100,0	2,5	9,7	6,9	24,1	16,8	28,7	10,3	1,0
Buenos Aires	100,0	3,1	17,7	16,3	22,1	13,3	21,4	5,2	0,9
Chubut	100,0	5,9	21,1	15,2	18,3	8,3	23,2	6,5	1,5
Mendoza	100,0	3,5	8,2	5,4	29,3	18,0	28,2	7,1	0,2
Neuquén	100,0	2,7	10,1	9,3	18,2	11,2	39,5	8,4	0,5
Río Negro	100,0	3,5	18,0	11,3	18,5	11,0	30,3	5,2	2,2
Santa Cruz	100,0	5,1	15,0	17,4	15,6	9,1	27,4	8,6	1,8
Tierra del Fuego, Antártida Argentina e Islas del Atlántico Sur	100,0	4,8	10,7	11,8	14,7	10,7	32,5	14,0	0,8

Fuente: Registro INE-DICOEX 2003 - 2004.

CUADRO N° 25: PORCENTAJE DE POBLACION DE 15 AÑOS O MÁS NACIDA EN CHILE, RESIDENTE EN ARGENTINA POR AÑO DE SALIDA DE CHILE, POR MOTIVO ESTUDIO SEGUN PROVINCIA ARGENTINA

PROVINCIA	Total	Antes de 1950	1950-1960	1961-1970	1971-1975	1976-1980	1981-1990	1991-2004	Ignorado
TOTAL MOTIVO ESTUDIO	100,0	0,3	6,2	9,3	16,5	7,3	33,8	25,6	1,0
Ciudad de Buenos Aires	100,0	0,0	3,7	7,3	20,2	4,6	33,0	29,4	1,8
Buenos Aires	100,0	0,0	9,8	13,4	17,9	8,0	27,7	23,2	0,0
Chubut	100,0	0,0	5,2	5,3	18,4	15,8	50,0	5,3	0,0
Mendoza	100,0	3,6	3,6	10,7	32,1	10,7	28,6	7,1	3,6
Neuquén	100,0	1,5	4,6	9,1	15,1	6,06	45,4	16,7	1,5
Río Negro	100,0	0,0	8,6	8,6	28,6	11,4	25,7	17,1	0,0
Santa Cruz	100,0	0,0	9,3	13,9	4,67	7,0	37,2	25,6	2,3
Tierra del Fuego, Antártida Argentina e Islas del Atlántico Sur	100,0	0,0	8,8	17,7	8,82	8,8	29,4	23,5	2,3

Fuente: Registro INE-DICOEX 2003 - 2004.

CUADRO Nº 26: POBLACIÓN DE 15 AÑOS O MÁS NACIDA EN CHILE, RESIDENTE EN ARGENTINA POR AÑO DE SALIDA DE CHILE, POR MOTIVO OTRO Y PROVINCIA ARGENTINA

PROVINCIA	Total	Antes de 1950	1950-1960	1961-1970	1971-1975	1976-1980	1981-1990	1991-2004	Ignorado
TOTAL MOTIVO OTRO	100,0	4,1	14,6	13,4	18,3	9,8	26,8	11,6	1,4
Ciudad de Buenos Aires	100,0	2,8	8,4	6,2	20,2	13,2	30,4	18,8	0,0
Buenos Aires	100,0	4,2	18,9	15,6	18,7	8,5	22,4	9,65	2,1
Chubut	100,0	4,3	23,4	17,7	14,8	7,7	23,7	7,5	0,9
Mendoza	100,0	4,6	14,5	6,4	26,1	11,3	27,3	8,4	1,4
Neuquén	100,0	3,4	12,5	13,3	14,8	10,0	32,5	11,9	1,6
Río Negro	100,0	4,8	18,0	13,3	17,0	8,9	28,8	7,7	1,5
Santa Cruz	100,0	2,6	12,6	19,1	17,7	8,5	26,6	11,2	1,7
Tierra del Fuego, Antártida Argentina e Islas del Atlántico Sur	100,0	5,1	8,5	14,0	20,8	10,8	24,2	15,3	1,3

Fuente: Registro INE-DICOEX 2003 - 2004.

3. VÍNCULOS DE LOS MIGRANTES CHILENOS EN LOS LUGARES DE DESTINO

Los flujos migratorios de chilenos hacia Argentina están fuertemente marcados por relaciones de vecindad que se refuerzan por la existencia de compatriotas conocidos al llegar a Argentina.¹⁰

Aunque para todas las localidades referidas por la ECMI es frecuente tener conocidos de su ciudad o pueblo antes de su llegada a Argentina, su importancia es dispar dependiendo de la localidad. Como se aprecia en el Cuadro Nº 27, más del 60% de los chilenos mayores de 18 años de edad, de Neuquén, Río Gallegos y Alto Valle del Río Negro manifestaron haber tenido compatriotas conocidos de su ciudad o pueblo al asentarse en ese país. Este porcentaje baja a 53% de los residentes de Partidos del Gran Buenos Aires, 45% para la Ciudad de Buenos Aires y sólo alcanza 36,5% para Gran Mendoza, donde más de la mitad no tenía compatriotas conocidos al llegar a Argentina. En este caso, la cercanía territorial permite un acceso que supliría la relación per-

sonal que se da con mayor frecuencia en las otras localidades encuestadas.

En el caso de Río Gallegos, Neuquén y Alto Valle del Río Negro, esta vinculación se establecería en comunidades de carácter más rural y de localidades urbanas más pequeñas donde las relaciones de carácter primario son más fuertes. En ese sentido, la migración con llegada a estas localidades difiere de aquellas que se dirigen a las otras que se nutren de flujos provenientes, principalmente de la Región Metropolitana, de relaciones más impersonales y donde los flujos de información no son de persona a persona sino que a través de medios más formales.

Aunque la migración chilena en Alto Valle del Río Negro y Neuquén, es relativamente más vulnerable que Ciudad de Buenos Aires y Mendoza, en relación a niveles de educación y empleo, sí aparece –con este factor de protección– con mayor acceso a familiares y conocidos a su llegada a Argentina. Por el contrario, la migración a los otros grandes centros urbanos con mayor fortaleza en educación, tiene una condición de recepción más precaria desde la perspectiva de su acogida por conocidos.

¹⁰ INDEC; "Encuesta Complementaria de Migraciones Internacionales", op.cit.

CUADRO Nº 27: PORCENTAJE DE CHILENOS DE 18 AÑOS Y MÁS POR EXISTENCIA DE COMPATRIOTAS CONOCIDOS AL LLEGAR A ARGENTINA. NEUQUÉN - PLOTTIER - CENTENARIO, CIUDAD DE BUENOS AIRES, PARTIDOS DEL GRAN BUENOS AIRES, GRAN MENDOZA, ALTO VALLE DEL RÍO NEGRO Y RÍO GALLEGOS

EXISTENCIA DE COMPATRIOTAS CONOCIDOS AL LLEGAR A ARGENTINA	Neuquén	Ciudad de Buenos Aires	Partidos del Gran Buenos Aires	Gran Mendoza	Alto Valle del Río Negro	Río Gallegos
TOTAL	100,0	100,0	100,0	100,0	100,0	100,0
No tenía compatriotas conocidos	31,0	49,9	43,3	56,3	32,2	30,1
Tenía compatriotas conocidos que no eran de su ciudad o pueblo	5,9	5,0	3,5	6,9	7,9	5,8
Tenía compatriotas conocidos de su ciudad o pueblo	63,0	45,0	53,0	36,6	59,8	64,0
Sin información	0,1 (a)	0,1 (a)	0,2 (a)	0,2 (a)	0,2 (a)	0,1 (a)

Fuente: INDEC, Encuesta Complementaria de Migraciones Internacionales. La encuesta en Neuquén se realizó en 2002, Las encuestas en Ciudad de Buenos Aires, Partidos del Gran Buenos Aires, Gran Mendoza, Alto Valle del Río Negro y Río Gallegos, en 2003.

(a) Coeficiente de variación mayor al 25%.

3.1 LUGAR DE RESIDENCIA DE MIGRANTES CHILENOS A SU LLEGADA A ARGENTINA

En el Cuadro N° 27 se observa que los chilenos residentes en Gran Mendoza aparecen en menor proporción que los de las otras localidades, en relación a la existencia de conocidos a su llegada a su lugar de destino. Sin embargo, los chilenos en Gran Mendoza y en Río Gallegos, en mayor proporción que el resto, afirman que su lugar de residencia al llegar fue el mismo que tienen en la actualidad: De acuerdo a la ECMI, el 92,7% de los chilenos de 18 años o más residentes en Gran Mendoza tenían a esta ciudad como lugar de residencia al llegar a Argentina y el 92,6% de los chilenos que viven en Río Gallegos llegaron primero a residir en Santa Cruz.

Estos porcentajes son 87,7% para la Ciudad de Buenos Aires y 83,5% para los Partidos del Gran Buenos Aires que tenían al Gran Buenos Aires como primer lugar de residencia, lo cual se debería a un primer destino en ciudades del interior que luego evolucionó en una residencia en la periferia de Buenos Aires. El 5,2% de los residentes de Partidos del Gran Buenos Aires y el 2,6% de la Ciudad de Buenos Aires primero se habían acercado en el Resto de Buenos Aires.

En el caso de los encuestados de Alto Valle del Río Negro, el 86,7% llegaron a Río Negro y el 9,2% a Neuquén. Sólo el 71,4% de los chilenos residentes en las localidades de Neuquén tienen a dicho lugar como primer domicilio en Argentina. Sin embargo, por su vecindad, también se considera al 21,3% de los chilenos de allí que llegaron primero a Río Negro.

CUADRO N° 28: PORCENTAJE DE CHILENOS DE 18 AÑOS Y MÁS POR LUGAR DE RESIDENCIA AL LLEGAR A ARGENTINA. NEUQUÉN - PLOTTIER - CENTENARIO CIUDAD DE BUENOS AIRES, PARTIDOS DEL GRAN BUENOS AIRES, GRAN MENDOZA, ALTO VALLE DEL RÍO NEGRO Y RÍO GALLEGOS

LUGAR DE RESIDENCIA AL LLEGAR A ARGENTINA	Neuquén	Ciudad de Buenos Aires	Partidos del Gran Buenos Aires	Gran Mendoza	Alto Valle del Río Negro	Río Gallegos
TOTAL	100,0	100,0	100,0	100,0	100,0	100,0
Gran Buenos Aires	-	87,7	83,5	1,6	-	-
Resto de Buenos Aires	2,7	2,6	5,2	-	1,5	-
Mendoza	-	2,4	3,6	92,7	-	-
San Juan	-	-	-	2,2	-	-
Neuquén	71,4	-	-	-	9,2	-
Río Negro	21,3	-	-	-	86,7	-
Santa Cruz	-	-	-	-	-	92,6
Chubut	-	-	-	-	-	3,2
Tierra del Fuego	-	-	-	-	-	2,3
Otros	4,3	7,2	7,7	3,4	2,6	1,8
Sin información	0,3 (a)	0,1	-	0,1 (a)	-	0,1 (a)

Fuente: INDEC, Encuesta Complementaria de Migraciones Internacionales. La encuesta en Neuquén se realizó en 2002, Las encuestas en Ciudad de Buenos Aires, Partidos del Gran Buenos Aires, Gran Mendoza, Alto Valle del Río Negro y Río Gallegos, en 2003.

(a) Coeficiente de variación mayor al 25%.

Nota: el Gran Buenos Aires corresponde a la Ciudad de Buenos Aires y a los Partidos del GBA.

3.2 MOVILIDAD GEOGRÁFICA DE LOS CHILENOS RESIDENTES EN ARGENTINA

Aunque haya coincidencia entre el lugar de residencia actual con el de llegada a Argentina, los resultados entregados en el Cuadro N° 29 permiten entregar mayor claridad con respecto a la movilidad geográfica de los chilenos residentes en estas localidades argentinas.

En la información entregada por la ECMI se deriva que la mayor movilidad se produce entre los chilenos residentes en Partidos del Gran Buenos Aires. Sólo 31,9% de éstos,

mayores de 18 años han vivido en sólo una localidad, 37,8% dicen haber residido en dos localidades y 30,3% en tres o más.

En Gran Mendoza la movilidad también es alta, 43,9% ha residido en una localidad, 28,9% en dos y 27,2% en tres o más.

En las localidades de Neuquén, la mayor parte de los inmigrantes chilenos de 18 años o más ha residido en sólo una localidad desde que llegaron a Argentina (53,2%). Los que han vivido en dos localidades alcanzan una proporción de 28,7% y quienes han vivido en tres o más, 18,2%.

La Ciudad de Buenos Aires presenta una mayor coincidencia entre la localidad de llegada y la de residencia actual, el 61,1% afirma haber residido sólo en una localidad. Esto se puede explicar por la centralidad de la ciudad, que proporciona acceso a fuentes de empleo y servicios.

La mayor coincidencia entre la localidad de llegada y la actual se encuentra en Alto Valle del Río Negro y Río Gallegos. En el primero, el 62,9% de los chilenos de 18 años o más han residido en sólo una localidad, el 18,6% en dos y el 10,8% en tres. En Río Gallegos, 78,8% ha residido en sólo una localidad desde su llegada a Argentina.

CUADRO Nº 29: PORCENTAJE DE CHILENOS DE 18 AÑOS Y MÁS POR CANTIDAD DE LOCALIDADES EN LAS QUE VIVIÓ DESDE QUE LLEGÓ A ARGENTINA NEUQUÉN - PLOTTIER - CENTENARIO, CIUDAD DE BUENOS AIRES, PARTIDOS DEL GRAN BUENOS AIRES, GRAN MENDOZA, ALTO VALLE DEL RÍO NEGRO Y RÍO GALLEGOS

CANTIDAD DE LOCALIDADES EN LAS QUE VIVIÓ DESDE QUE LLEGÓ A ARGENTINA	Neuquén	Ciudad de Buenos Aires	Partidos del Gran Buenos Aires	Gran Mendoza	Alto Valle del Río Negro	Río Gallegos
TOTAL	100,0	100,0	100,0	100,0	100,0	100,0
Una	53,2	61,1	31,9	43,9	62,9	78,8
Dos	28,7	20,5	37,8	28,9	18,6	12,3
Tres	11,4	12,1	17,2	14,7	10,8	5,1
Cuatro y más	6,7	6,3	13,1	12,5	7,7	3,8

Fuente: INDEC, Encuesta Complementaria de Migraciones Internacionales. La encuesta en Neuquén se realizó en 2002, Las encuestas en Ciudad de Buenos Aires, Partidos del Gran Buenos Aires, Gran Mendoza, Alto Valle del Río Negro y Río Gallegos, en 2003.

Nota: Para la medición del número de localidades en las vivió desde que llegó a Argentina se consideran las localidades en las que ha vivido por lo menos un año desde su llegada a Argentina hasta la actualidad.

4. PATRONES DE NUPCIALIDAD

4.1 POBLACIÓN DE ORIGEN CHILENO SEGÚN ASCENDENCIA CHILENA

El Cuadro Nº 30 muestra que la población de origen chilena nacida en el Exterior (sin considerar Argentina) tiene en mayor proporción que Argentina al padre o la madre nacida

en Chile. En cambio en Argentina es más frecuente que ambos padres sean chilenos (39,2%).

Es interesante mencionar que en los países registrados del resto del mundo (sin Argentina), es más probable que el nacido en el exterior de origen chileno tenga padre que madre nacida en Chile. Lo contrario ocurre en Argentina.

CUADRO Nº 30: PORCENTAJE DE POBLACIÓN REGISTRADA TOTAL DE ORIGEN CHILENO NACIDA EN ARGENTINA Y EN EL EXTERIOR SIN CONTAR ARGENTINA, POR ASCENDENCIA CHILENA PATERNA Y/O MATERNA SEGÚN SEXO

PAIS DE RESIDENCIA Y SEXO	POBLACION				
	Total	Ambos padres chilenos	Padre chileno	Madre chilena	Ignorado
RESTO MUNDO SIN ARGENTINA	100,0	28,3	36,5	31,9	3,3
Hombres	100,0	28,2	36,8	31,7	3,3
Mujeres	100,0	28,3	36,2	32,1	3,4
ARGENTINA	100,0	39,2	26,0	30,2	4,6
Hombres	100,0	38,6	26,4	30,5	4,5
Mujeres	100,0	39,7	25,6	30,0	4,7

Fuente: Registro INE-DICOEX 2003 - 2004.

4.2 NACIONALIDAD DE LA PAREJA

Esta información constituye un indicador de la integración con el país anfitrión, pero también de los vínculos que mantienen los chilenos con sus propias raíces.

En el censo argentino se preguntó por la nacionalidad de origen de la pareja del jefe de hogar. De un total de 440.037 entrevistados, el 34,4% contestó que su pareja era argentina y el 64,3% que era chilena; sólo el 1,3% señaló que su pareja era de otro país.

Los más altos porcentajes de entrevistados con pareja chilena se encontraron en las provincias con mayor concentración de chilenos: Río Negro (71,3%), Tierra del Fuego (69,9%), Neuquén (67,8%), Chubut (66,2%). Mientras que en las provincias de menor concentración de chilenos, éstos están emparejados con argentinos: Formosa (57,2%), Catamarca

(53,3%), Corrientes (50,9%) y Chaco (47,8%). Mendoza es la provincia de una gran población de chilenos que presenta un relativo alto porcentaje de población de origen chileno con pareja argentina (44,5%).

Un factor de estos resultados sería que en aquellos lugares con mayor población de chilenos es más fácil encontrar pareja entre sus connacionales.

En la ECMI queda establecida una estrecha relación entre aquellas localidades con mayor existencia de compatriotas conocidos al llegar a Argentina y los niveles de endogamia que presentan las localidades bajo estudio. En otras palabras, el compartir una localidad de origen en Chile, conlleva una mayor proporción de relaciones conyugales de carácter endógeno. Este es particularmente el caso de la inmigración chilena en el sur argentino, donde además se comparte un origen socio-económico y cultural similar.

CUADRO Nº 31: POBLACIÓN DE 15 AÑOS Y MÁS CASADA O UNIDA DE ORIGEN CHILENO RESIDENTE EN EL EXTERIOR, POR NACIONALIDAD DE LA PAREJA, SEGÚN PAÍS DE RESIDENCIA Y SEXO

PAIS DE RESIDENCIA Y SEXO	Total	Pareja chilena	Pareja de otro País
TOTAL			
Ambos sexo	100,0	54,0	46,0
Hombres	100,0	54,4	45,6
Mujeres	100,0	53,5	46,5
ARGENTINA			
Ambos sexos	100,0	53,7	46,3
Hombres	100,0	54,9	45,1
Mujeres	100,0	52,5	47,5

Fuente: Registro INE-DICOEX 2003 - 2004.

CUADRO Nº 32: POBLACIÓN DE 14 AÑOS Y MÁS CASADA O UNIDA DE ORIGEN CHILENO RESIDENTE EN ARGENTINA POR NACIONALIDAD DE LA PAREJA, SEGÚN LUGAR DE RESIDENCIA

PROVINCIA	Total	Chile	Argentina	Otros
Ciudad Autónoma de Buenos Aires	100,0	58,6	35,8	5,56
Buenos Aires	100,0	62,7	35,1	2,2
Catamarca	100,0	46,1	53,3	0,6
Cordoba	100,0	56,4	42,0	1,6
Corrientes	100,0	46,3	50,9	2,8
Chaco	100,0	50,9	47,8	1,3
Chubut	100,0	66,2	33,1	0,7
Entre Ríos	100,0	54,6	44,3	1,1
Formosa	100,0	42,8	57,2	0,0
Jujuy	100,0	59,7	38,7	1,6
La Pampa	100,0	64,1	35,2	0,7
La Rioja	100,0	54,9	44,5	0,8
Mendoza	100,0	54,4	44,5	1,1
Misiones	100,0	58,1	39,4	2,5
Neuquén	100,0	67,8	31,7	0,5
Río Negro	100,0	71,3	28,1	0,6
Salta	100,0	57,0	41,5	1,5
San Juan	100,0	59,1	40,7	0,2
San Luis	100,0	63,8	35,3	0,9
Santa Cruz	100,0	62,4	37,0	0,6
Santa Fe	100,0	62,3	36,4	1,4
Santiago del Estero	100,0	56,3	43,7	0,0
Tucumán	100,0	61,8	36,3	1,9
Tierra del Fuego	100,0	69,9	29,5	0,6
Ignorado	100,0	100,0	0,0	0,0
TOTAL	100,0	64,3	34,4	1,3

Fuente: Censo Nacional de Población, Hogares y Viviendas 2001, Instituto Nacional de Estadística y Censos de la República Argentina (INDEC).

Los chilenos presentan mayor tendencia a relaciones de matrimonio que de convivencia. De los chilenos mayores de 15 años residentes en Argentina, el 45% se encuentran casados, 12,4% declaran ser convivientes, 30,4% están solteros, los separados y divorciados abarcan al 5,1% y un 4,9% declaran estar viudos.

Comparando la información sobre patrones de nupcialidad entre los chilenos residentes en Argentina y los chilenos residentes en el resto de los países registrados no se observan diferencias con respecto a la proporción que vive en pareja (casados y convivientes), tampoco en la proporción de solteros entre ambas poblaciones. Donde sí se observan diferencias es en los patrones de nupcialidad. Una menor proporción de chilenos residentes en Argentina se declara

casado (45%) con respecto a quienes residen en el exterior sin considerar Argentina (50,7%), pero hay más connacionales que afirman ser convivientes dentro de Argentina (12,4%) que fuera de ella (6,8%). Un mayor porcentaje de chilenos está separado o divorciado fuera de Argentina (8%) que en ese país (5,1%).

También hay más viudos en Argentina (4,9%) que en los otros países (2,9%). Esto se explicaría porque la población de origen chileno en Argentina es más antigua que en otros países.

El análisis por sexo indica que las chilenas residentes en el exterior se declaran en mayor proporción como separadas, divorciadas o viudas que los hombres.

CUADRO Nº 33: PORCENTAJE DE POBLACIÓN REGISTRADA DE 15 AÑOS Y MÁS CASADA O UNIDA DE ORIGEN CHILENO RESIDENTE EN ARGENTINA Y EN EL EXTERIOR POR ESTADO CIVIL CONYUGAL ACTUAL

SEXO	POBLACIÓN						
	Total	Total casado	Total conviviente	Soltero	Separado o divorciado/a	Viudo/a	Ignorado/a
TOTAL SIN ARGENTINA	100,0	50,7	6,8	30,2	8,0	2,9	1,3
Hombres	100,0	51,7	7,7	30,9	7,2	1,1	1,4
Mujeres	100,0	49,8	5,8	29,6	8,8	4,8	1,3
ARGENTINA	100,0	45,0	12,4	30,4	5,1	4,9	2,1
Hombres	100,0	44,9	12,4	33,5	4,2	2,7	2,3
Mujeres	100,0	45,2	12,4	27,5	6,0	7,0	1,9

Fuente: Registro INE-DICOEX 2003 - 2004.

CUADRO Nº 34: PORCENTAJE DE POBLACIÓN REGISTRADA DE 15 AÑOS Y MÁS CASADA O UNIDA DE ORIGEN CHILENO RESIDENTE EN ARGENTINA Y EN EL EXTERIOR, POR NACIONALIDAD DE LA PAREJA, SEGÚN SEXO

SEXO	POBLACIÓN					
	Total	Casado /a		Total	Conviviente	
		Pareja chilena	Pareja de otro país		Pareja chilena	Pareja de otro país
TOTAL SIN ARGENTINA	100,0	56,6	43,4	100,0	34,6	65,4
Hombres	100,0	58,0	42,0	100,0	30,4	69,6
Mujeres	100,0	55,1	44,9	100,0	40,3	59,7
ARGENTINA	100,0	58,3	41,7	100,0	37,0	63,0
Hombres	100,0	59,8	40,2	100,0	37,4	62,6
Mujeres	100,0	56,9	43,1	100,0	36,6	63,4

Fuente: Registro INE-DICOEX 2003 - 2004.

En relación a las proporciones de endogamia y exogamia, para los totales de población y sexo, en Argentina no se observan diferencias respecto de la población de origen chileno residente en los otros países. Las relaciones endogámicas son más frecuentes en donde hay grandes concentraciones de población y donde los

nuevos inmigrantes tienen conocidos a su llegada al país (Cuadro N° 35).

Cabe notar que la exogamia es mayor en las relaciones de convivencia que en la de casados para toda la población registrada.

CUADRO N° 35: PORCENTAJE DE POBLACIÓN REGISTRADA DE 15 AÑOS Y MÁS CASADA O UNIDA DE ORIGEN CHILENO RESIDENTE EN ARGENTINA Y EN EL EXTERIOR, POR NACIONALIDAD DE LA PAREJA Y SEXO

PAÍS DE RESIDENCIA Y SEXO	POBLACIÓN						
	Total	Casado /a			Conviviente		
		Total casados	Pareja chilena	Pareja de otro País	Total conviviente	Pareja chilena	Pareja de otro País
TOTAL	100,0	82,1	47,3	34,8	17,9	6,5	11,4
Hombres	100,0	81,8	48,3	33,5	18,2	6,5	11,8
Mujeres	100,0	82,5	46,3	36,2	17,5	6,5	11,0
ARGENTINA	100,0	78,4	45,7	32,7	21,6	8,0	13,6
Hombres	100,0	78,3	46,8	31,5	21,6	8,1	13,5
Mujeres	100,0	78,5	44,6	33,9	21,5	7,9	13,6

Fuente: Registro INE-DICOEX 2003 - 2004.

4.3 LOS CHILENOS RESIDENTES EN ARGENTINA Y LA ADOPCIÓN DE OTRA NACIONALIDAD

El Cuadro N° 36 muestra que la proporción de nacidos en Chile, residentes en Argentina, que adoptó otra nacionalidad

es bastante menor que la de los residentes en otros países del Mundo, 13,6% en Argentina frente a 32,2% en el resto.

Más mujeres que hombres adoptó otra nacionalidad, especialmente la del país de residencia. El mayor porcentaje de ellas lo haría bajo la modalidad de adopción por matrimonio.

CUADRO N° 36: PORCENTAJE DE POBLACIÓN REGISTRADA DE 15 AÑOS O MÁS NACIDA EN CHILE RESIDENTE EN ARGENTINA Y EN EL EXTERIOR, POR ADOPCIÓN DE OTRA NACIONALIDAD Y PAÍS DE ADOPCIÓN

PAÍS DE RESIDENCIA Y SEXO	POBLACIÓN			
	Total	País de adopción de otra nacionalidad		No adoptó otra nacionalidad
		Del país de residencia	De otro país	
TOTAL	100,0	28,4	3,8	67,8
Hombres	100,0	27,5	3,6	68,9
Mujeres	100,0	29,3	3,9	66,8
ARGENTINA	100,0	11,1	2,5	86,4
Hombres	100,0	11,0	2,5	86,5
Mujeres	100,0	11,1	2,6	86,3

Fuente: Registro INE-DICOEX 2003 - 2004.

Aunque estas cifras ilustran claramente la baja tasa de adopción de otra nacionalidad por parte de los chilenos en Argentina, es necesario mencionar que esta tasa varía de país en país y de región en región. Más del 50% de quienes residen en Australia, Suecia y Canadá han adoptado la nacionalidad del país de residencia. En los Estados Unidos de Norteamérica, país que tiene una política de migración más limitada, la proporción que ha adoptado la nacionalidad del país baja al 22,5%.

En América del Sur, un importante porcentaje de los chilenos que viven en Venezuela (30,5%) y Perú (28,7%) tienen la nacionalidad del país que los acoge. En Bolivia este porcentaje baja a 10,1%, en Ecuador a 7,7%, en Brasil a 4,7% y es muy bajo en Paraguay (0,9%). Esto se debería a la menor exigencia de estos países para que los residentes extranjeros adopten la nacionalidad local.

4.4 NIVELES DE ESCOLARIDAD DE LOS CHILENOS EN ARGENTINA

A pesar que en el resto del mundo (sin contar Argentina), el 0,6% de los chilenos residentes declara no tener estudios, en Argentina esta situación es preocupante, ya que el 3,7% de los compatriotas está en esta categoría. En general, el nivel educativo de los chilenos en Argentina es muy bajo, el 54,4% sólo tiene estudios primarios o básicos, mientras que quienes tienen media o secundaria alcanzan el 31%.

En Argentina, sólo el 7,9% de los chilenos tiene estudios superiores, ya sean técnicos, universitarios o posgrados, cifra que es muy superior en otros países (51,4%).¹¹

No existe brecha educativa entre géneros en Argentina, ya que ambos están en situación de desventaja con respecto a sus connacionales residentes en otros países.¹²

CUADRO Nº 37: PORCENTAJE DE POBLACIÓN REGISTRADA DE 5 AÑOS Y MÁS DE ORIGEN CHILENO RESIDENTE EN ARGENTINA Y EN EL EXTERIOR, POR NIVEL DE ESCOLARIDAD, SEGÚN SEXO

PAÍS DE RESIDENCIA Y SEXO	POBLACIÓN							
	Nivel de escolaridad							
	Total	Sin estudios	Primaria o Básica	Media o Secundaria	Educación Técnica	Educación Universitaria	Maestría o Doctorado	Ignorado
TOTAL SIN ARGENTINA	100,0	0,6	15,7	29,4	17,5	28,8	5,1	2,9
Hombres	100,0	0,6	15,1	27,7	19,1	28,8	5,9	2,8
Mujeres	100,0	0,6	16,4	31,2	15,7	28,8	4,3	3,0
ARGENTINA	100,0	3,7	54,4	31,0	2,6	5,1	0,2	3,0
Hombres	100,0	3,6	56,7	29,2	3,1	4,3	0,2	2,9
Mujeres	100,0	3,7	52,1	32,8	2,1	5,9	0,3	3,1

Fuente: Registro INE-DICOEX 2003 - 2004.

GRÁFICO Nº 12: PORCENTAJE DE POBLACIÓN REGISTRADA DE 5 AÑOS Y MÁS DE ORIGEN CHILENO RESIDENTE EN ARGENTINA Y EN EL EXTERIOR, POR NIVEL DE ESCOLARIDAD

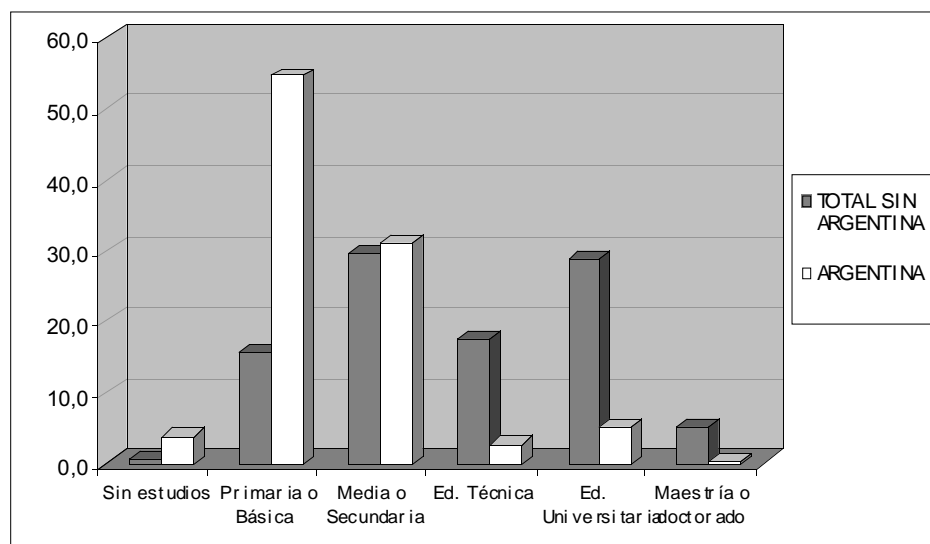

Fuente: Registro INE-DICOEX 2003 - 2004

4.4.1 NIVEL DE INSTRUCCIÓN DE LA POBLACIÓN NACIDA EN CHILE Y DISPARIDADES REGIONALES SEGÚN LA ECMI

Los niveles de escolaridad para la población nacida en Chile y residentes de las localidades cubiertas por la ECMI muestran gran disparidad. Esta diferencia se presenta en forma muy marcada entre las localidades del sur (Neuquén, Río Negro y Santa Cruz) y las del Centro (Gran Mendoza y Gran Buenos Aires), que se explicaría por el origen más campesino de los migrantes residentes en las provincias del sur, provenientes principalmente de la Región IX y Región X en Chile. Mientras que la migración al centro argentino, que proviene de la Región Metropolitana y de la Región V, tiene un nivel de instrucción mayor. Es necesario también mencionar que el mercado de trabajo en el centro es en general más diversificado y exigente que en el sur del país, lo que también condiciona el nivel de instrucción de los inmigrantes.

De acuerdo al Censo Nacional argentino, el 30,3% de los chilenos residentes en Argentina de 15 años o más, no tienen instrucción o tienen primaria incompleta. Según los resultados de la ECMI, en el caso de Alto Valle del Río Negro, el porcentaje de la población chilena en ese mismo rango de edad que no tiene instrucción o sólo tiene primaria incompleta es muy superior, alcanzando al 43,5% de los encuestados chilenos. También en Río Gallegos este porcentaje es mayor al nacional (34,7%). En el caso de las localidades de Neuquén, la proporción en esta categoría es ligeramente menor a la cifra nacional (28%).

Muy distinto es el caso de Ciudad de Buenos Aires que aparece con un 5,6% sin instrucción o sólo con primaria

incompleta, Gran Mendoza tiene 14,3% en esta categoría y los Partidos del Gran Buenos Aires 16%.

Con respecto a la proporción de la población de nacidos en Chile de 15 años o más que tienen primaria completo y secundaria incompleto, es de 47,8% para el país, porcentaje que es similar en Neuquén (48,8%) y Río Gallegos (46,2%). Por su parte, Alto Valle del Río Negro presenta una proporción menor de 42,4% en esta categoría.

En la Ciudad de Buenos Aires, la proporción que ha cursado primaria completa y secundaria incompleta alcanza al 30%. Gran Mendoza aparece con 45% y los Partidos del Gran Buenos Aires con 53,1%.

Donde con mayor fuerza queda establecida esta disparidad de niveles de educación es en las categorías de "Secundario completo y terciario o universitario incompleto" y "Terciario o universitario completo". Con respecto al primer nivel, la proporción para la población chilena de 15 años o más en toda Argentina, de acuerdo al Censo, es de 18,2%. Para la Ciudad de Buenos Aires, el 42,6% de los nacidos en Chile y residentes en esa ciudad tienen secundaria completa y universitaria incompleta, en Gran Mendoza este porcentaje es 32% y va bajando en las otras localidades.

Con respecto a quienes tienen educación terciaria o universitaria, el Censo argentino indica que sólo el 2,1% ha obtenido o cursa este nivel. Los mejores porcentajes están en la Ciudad de Buenos Aires (20,5%), seguido muy de lejos por Gran Mendoza (6,7%) y los Partidos del Gran Buenos Aires (5,6%).

CUADRO Nº 38: PORCENTAJE DE NACIDOS EN CHILE DE 15 AÑOS Y MÁS POR MÁXIMO NIVEL DE INSTRUCCIÓN ALCANZADO. NEUQUÉN - PLOTTIER - CENTENARIO, CIUDAD DE BUENOS AIRES, PARTIDOS DEL GRAN BUENOS AIRES, GRAN MENDOZA, ALTO VALLE DEL RÍO NEGRO Y RÍO GALLEGOS

MÁXIMO NIVEL DE INSTRUCCIÓN ALCANZADO	Neuquén	Ciudad de Buenos Aires	Partidos del Gran Buenos Aires	Gran Mendoza	Alto Valle del Río Negro	Río Gallegos
TOTAL	100,0	100,0	100,0	100,0	100,0	100,0
Sin instrucción y primario incompleto	28,0	5,6	16,0	14,3	43,5	34,7
Primario completo y secundario incompleto	48,8	30,0	53,1	45,0	42,4	46,2
Secundario completo y terciario o universitario incompleto	19,0	42,5	23,1	32,1	11,6	15,8
Terciario o universitario completo	2,1	20,5	5,6	6,7	1,2 (a)	1,2
Sin información	2,1	1,4	2,2	1,9	1,3	2,1

Fuente: INDEC, Encuesta Complementaria de Migraciones Internacionales. La encuesta en Neuquén se realizó en 2002, las encuestas en Ciudad de Buenos Aires, Partidos del Gran Buenos Aires, Gran Mendoza, Alto Valle del Río Negro y Río Gallegos, en 2003.

(a) Coeficiente de variación mayor al 25%.

11 En general, los chilenos residentes en países de América del Sur presentan niveles de escolaridad menores que en el resto del mundo y son particularmente bajos también en algunos países de Europa y Oceanía.

12 Si sustraemos para el análisis la población de origen chileno en Argentina del total de chilenos en el exterior, se encuentra que las diferencias de niveles de escolaridad alcanzados aumentan a favor de los hombres. Se observa una mayor proporción de mujeres que de hombres que sólo han cursado educación básica o primaria, 16,4% para las mujeres mayores de 5 años de edad frente al 15,1% de los hombres en este mismo tramo etáreo. En la educación secundaria se sigue observando una mayor proporción de mujeres que de hombres que han cursado estudios a este nivel y también se aprecian diferencias a favor de ellos en educación técnica, maestría y doctorado.

Si las redes de amistades que relacionan a los chilenos residentes en las localidades del sur argentino y los Partidos del Gran Buenos Aires funcionan como factores de seguridad para el migrante, los niveles de educación aparecen como factores de protección principalmente presentes en los sectores más educados de la Ciudad de Buenos Aires y Gran Mendoza. Estos chilenos más educados están en mejor posición para recoger y analizar información crítica que le permite una integración más fácil al medio, tanto en el acceso a redes sociales como en lo ocupacional y en el acceso a servicios.

Pero, la peculiar adaptación al medio dependerá de un conjunto de factores protectores. No solamente del nivel de educación del inmigrante y de su recepción por familiares y amigos, sino también del apoyo de servicios sociales de salud, educación y jubilación, que le da protección a la hora de tomar decisiones racionales en un medio nuevo, enfrentado a situaciones imprevistas.

5. EMPLEO

5.1 ORIGEN OCUPACIONAL EN CHILE DE LOS CONNACIONALES RESIDENTES EN ARGENTINA

De acuerdo a los resultados entregados por la ECMI, de los chilenos residentes en las localidades encuestadas, el mayor contingente de trabajadores proviene de la prestación de servicios: el 57,3% de los chilenos de 18 años y más residentes en Buenos Aires se desempeñaron en Chile en estas ocupaciones antes de emigrar a Argentina, el 42,8% en Gran Mendoza, el 40,7% en los Partidos del Gran Buenos Aires, el 32,3% en Neuquén, el 27% en Río Gallegos y el 25,8% en Alto Valle del Río Negro.

Según esta fuente, el segundo grupo proviene de la producción de bienes no agropecuarios: el 38,4% en Partidos del Gran Buenos Aires, el 32,3% en Gran Mendoza, el 28,4% Buenos Aires, el 26,9% en Alto Valle del Río Negro, el 22,3% en Neuquén y el 21,4% de los chilenos residentes en Río Gallegos.

El tercer grupo es el servicio doméstico, donde existe una diferencia entre las localidades consideradas del centro y del sur argentino. En las primeras son menores que en el sur, siendo mayor en Río Gallegos, donde el 24,3% de los chilenos residentes se dedicaban a esta actividad antes de migrar. Le siguen en proporción Neuquén (22,6%) y Alto Valle del Río Negro (21,5%). Mientras que los porcentajes en las provincias del centro son 15,4% en Mendoza, 12,5% en Partidos del Gran Buenos Aires y 10,6% en Ciudad de Buenos Aires.

Estos porcentajes de servicios domésticos, incluso en las localidades del centro, son altos si lo comparamos con la tasa de servicio doméstico para la población económicamente activa de Argentina, que alcanza 7,5%.¹³. También se diferencian las localidades del centro y sur con respecto al origen ocupacional agropecuario, que aparece fuertemente representado en las poblaciones sureñas. Según la ECMI, el 20% de los chilenos de 18 años o más en las localidades de Neuquén se desempeñaban en la producción de bienes agropecuarios como última ocupación en Chile, el 25% en Alto Valle del Río Negro y el 26,4% en Río Gallegos.

Se aprecia una diversidad en los orígenes ocupacionales de los nacidos en Chile. En Neuquén existe un componente mayor proveniente de las ocupaciones vinculadas a la producción de bienes agropecuarios (20%) y al servicio doméstico (22,6%). En Alto Valle del Río Negro estos porcentajes son 25% en producción de bienes agropecuarios y 21,5% en servicio doméstico, y en Río Gallegos, 26,4% y 24,3% respectivamente. En estas tres localidades es relativamente menor su participación en las ocupaciones vinculadas a la prestación de servicios y producción de bienes no agropecuarios. En Buenos Aires, por el contrario, una alta proporción se encontraba vinculada a la prestación de servicios. En los Partidos de Buenos Aires, un origen muy importante es la producción de bienes no agropecuarios como ocupación principal desempeñada en Chile.

El caso de Gran Mendoza no se muestra una inclinación pronunciada, el 42,8% de los chilenos de 18 años o más encuestados se ocupaba en el sector servicios, el 32,3% en la producción de bienes no agropecuarios y el 15,4% trabajaba en el servicio doméstico antes de migrar a Argentina.

CUADRO N° 39: PORCENTAJE DE CHILENOS DE 18 AÑOS Y MÁS POR ÚLTIMA OCUPACIÓN PRINCIPAL DESEMPEÑADA EN CHILE, NEUQUÉN - PLOTTIER - CENTENARIO, CIUDAD DE BUENOS AIRES, PARTIDOS DEL GRAN BUENOS AIRES, GRAN MENDOZA, ALTO VALLE DEL RÍO NEGRO Y RÍO GALLEGOS

GRUPOS DE OCUPACIÓN	Neuquén	Ciudad de Buenos Aires	Partidos del Gran Buenos Aires	Gran Mendoza	Alto Valle del Río Negro	Río Gallegos
TOTAL	100,0	100,0	100,0	100,0	100,0	100,0
Prestación de servicios	32,3	57,3	40,7	42,8	25,8	27,0
Producción de bienes no agropecuarios	22,3	28,4	38,4	32,3	26,9	21,4
Producción de bienes agropecuarios	20,0	2,4(a)	6,6	7,3	25,0	26,4
Servicio doméstico	22,6	10,6	12,5	15,4	21,5	24,3
Sin información	2,8 (a)	1,3 (a)	1,8	2,2 (a)	0,8(a)	0,9(a)

Fuente: INDEC, Encuesta Complementaria de Migraciones Internacionales. La encuesta en Neuquén se realizó en 2002, las encuestas en Ciudad de Buenos Aires, Partidos del Gran Buenos Aires, Gran Mendoza, Alto Valle del Río Negro y Río Gallegos, en 2003.

(a) Coeficiente de variación mayor al 25%.

Nota: Los datos sobre grupos de ocupaciones refieren a la última ocupación principal desempeñada en Chile.

5.2 NIVEL DE CALIFICACIÓN DE LA ÚLTIMA OCUPACIÓN DESEMPEÑADA EN CHILE

De acuerdo a la ECMI, el 53,1% de los nacidos en Chile residentes en Partidos del Gran Buenos Aires tenían en Chile ocupaciones calificadas como operativas. Esta proporción es de 52,9% para Alto Valle del Río Negro, 51,8% para Río Gallegos, 48,3% para Gran Mendoza, 46,2% para Ciudad de Buenos Aires y 37,4% para Neuquén.¹⁴

Una alta proporción de los chilenos migrantes desempeñaban en Chile ocupaciones que no requerían capacitación. Casi el 49% de los chilenos de Neuquén, antes de emigrar se desempeñaban en ocupaciones no calificadas; 44,8% en Río Gallegos y 44% en Alto Valle del Río Negro. Estos porcentajes son menores, aunque también sustanciales para las localidades del centro de Argentina, como Gran Mendoza (37,4%), Partidos del Gran Buenos Aires (35,7%) y Ciudad de Buenos Aires (31,5%).

Según la información proveniente de la ECMI, los mayores niveles de calificación se concentran en Buenos Aires, donde el 6,8% tenía calificación profesional y el 14,2% calificación técnica. En orden decreciente le sigue Gran Mendoza (2,8% y 9,5%) y los Partidos del Gran Buenos Aires (1,9% y 8%).

5.3 OCUPACIÓN DE LOS CHILENOS EN ARGENTINA

El 44,4% de los chilenos mayores de 15 años, residentes en Argentina, pertenece a la población económicamente activa (PEA), el 25,6% es dueño(a) de casa, el 11,5% estudiante y el 7,2% aparece sin actividad económica (Cuadro N° 41). Si se compara estos porcentajes con los de la población chilena residente en los otros países registrados se establece una más precaria inserción laboral.

En la medida que la población chilena es más eficazmente incorporada al mundo laboral, disminuye la brecha entre los sexos con respecto a su participación en actividades económicas. En el caso de Argentina, con baja participación en actividades económicas, los hombres presentan una proporción de participación de 65% y las mujeres de 24,7%.

En la colectividad chilena de los otros países registrados, con mayor inserción en el empleo (61,7%), los hombres tienen una tasa de participación de 71,3% y las mujeres de 52%. En este caso, cada punto porcentual de diferencia en PEA, se acompaña en relación inversa por casi dos puntos porcentuales en la incorporación de las mujeres a las actividades hogareñas, como el cuidado de la casa.

CUADRO N° 40: PORCENTAJE DE CHILENOS DE 18 AÑOS Y MÁS POR CALIFICACIÓN DE LA ÚLTIMA OCUPACIÓN PRINCIPAL DESEMPEÑADA EN CHILE, NEUQUÉN - PLOTTIER - CENTENARIO, CIUDAD DE BUENOS AIRES, PARTIDOS DEL GRAN BUENOS AIRES, GRAN MENDOZA, ALTO VALLE DEL RÍO NEGRO Y RÍO GALLEGOS

CALIFICACIÓN DE LA ÚLTIMA OCUPACIÓN PRINCIPAL DESEMPEÑADA EN CHILE	Neuquén	Ciudad de Buenos Aires	Partidos del Gran Buenos Aires	Gran Mendoza	Alto Valle del Río Negro	Río Gallegos
TOTAL	100,0	100,0	100,0	100,0	100,0	100,0
Profesional	-	6,8	1,9	2,8 (a)	0,2 (a)	0,3 (a)
Técnica	5,4	14,2	8,0	9,5	1,9 (a)	2,2 (a)
Operativa	37,4	46,2	53,1	48,3	52,9	51,8
No calificados	48,9	31,5	35,7	37,4	44,0	44,8
Sin información	8,3	1,3 (a)	1,3	2,0 (a)	1,0 (a)	0,9 (a)

Fuente: INDEC, Encuesta Complementaria de Migraciones Internacionales. La encuesta en Neuquén se realizó en 2002, las encuestas en Ciudad de Buenos Aires, Partidos del Gran Buenos Aires, Gran Mendoza, Alto Valle del Río Negro y Río Gallegos, en 2003.

(a) Coeficiente de variación mayor al 25%.

CUADRO N° 41: PORCENTAJE DE POBLACIÓN REGISTRADA DE 15 AÑOS Y MÁS DE ORIGEN CHILENO RESIDENTE ARGENTINA Y EN EL EXTERIOR, POR ACTIVIDAD ECONÓMICA, SEGÚN SEXO

PAÍS DE RESIDENCIA Y SEXO	POBLACIÓN							
	Actividad Económica							
	Total	Con alguna actividad económica	Estudiante	Dueño/a de casa	Jubilado/a	Sin actividad económica	Otra	Becado con compromiso de regresar a Chile
TOTAL SIN ARGENTINA	100,0	61,7	12,6	10,0	4,4	2,3	6,1	0,4
Hombres	100,0	71,3	12,3	0,1	4,5	2,4	6,5	0,5
Mujeres	100,0	52,0	12,9	20,0	4,3	2,2	5,7	0,4
ARGENTINA	100,0	44,4	11,5	25,6	3,4	7,2	4,1	0,0
Hombres	100,0	65,0	10,8	0,5	5,1	9,4	5,4	0,0
Mujeres	100,0	24,7	12,1	49,5	1,8	5,1	2,8	0,0

Fuente: Registro INE-DICOEX 2003 - 2004.

¹⁴ Ocupaciones calificadas como operativas son aquellas en las que se realizan tareas de cierta secuencia y variedad que suponen atención, rapidez y habilidades manipulativas, así como ciertos conocimientos específicos acerca de las propiedades de los objetos e instrumentos utilizados. Estas ocupaciones requieren de conocimientos y habilidades específicas adquiridas por capacitación previa y/o experiencia laboral.

La tasa de desocupación de los chilenos de 15 años y más residente en Argentina alcanza al 14%, proporción bastante alta si se considera que en los otros países es sólo del 3,6%.¹⁵

Con respecto a las variaciones regionales, de acuerdo a la ECMI, la PEA de los chilenos se distribuye en: 68,5 % para Buenos Aires, 68,3% para Neuquén, 60,2% para Partidos del Gran Buenos Aires, 58,6% para Gran Mendoza, 58,3% para Alto Valle del Río Negro y 55,2% para Río Gallegos.

El nivel de desocupación es particularmente alto para Neuquén, (13,1%) y considerablemente más bajo para la Ciudad de Buenos Aires (3,7%), Río Gallegos (3,8%) y Alto Valle del Río Negro (4,1%) . Sin embargo, estas dos últimas localidades tienen una proporción alta de población en "otra situación", 24,6% y 29,3% respectivamente, que no son receptores de ingresos, que no califican como estudiantes y que se refieren principalmente a labores del hogar.

Para las otras localidades, como los Partidos del Gran Buenos Aires la desocupación alcanza 8,8% y en Gran Mendoza, 5,8%. Estas dos últimas presentan también proporciones bastante altas que tienen "otra situación", 29,4% para Gran Mendoza y 29,2% para Partidos del Gran Buenos Aires.

En términos de consolidación del mercado laboral para los chilenos, la Ciudad de Buenos Aires aparece con bajo nivel de desocupación, bajo porcentaje de su población en otra situación y como componente más destacado entre las categorías de Población No Económicamente Activa, la de jubilados con 9,6%, superior a la de otras localidades.

5.4 CATEGORÍA OCUPACIONAL DE LOS CHILENOS

Con respecto a la incorporación de nacidos en Chile a relaciones de producción, un alto porcentaje de la población de 14 años y más están ocupados como obreros o empleados. De acuerdo a la información entregada por la ECMI, según localidad es 78,3% en Alto Valle del Río Negro, 74,1% en Río Gallegos, 67% en Neuquén, 66,9% en Ciudad de Buenos Aires, 65,1% en Partidos de Gran Buenos Aires y 63,9% en Gran Mendoza.

También un importante contingente de esta población se encuentra ocupado como trabajador por cuenta propia: 31,5% en Gran Mendoza, 30,1% en Partidos del Gran Buenos Aires, 27,1% en Ciudad de Buenos Aires, 26,6% en las localidades de Neuquén, 23,5% en Río Gallegos y 20,2% en Alto Valle del Río Negro.

En la incorporación de los chilenos a distintas categorías ocupacionales, se pueden distinguir patrones distintos entre las localidades de la Patagonia y del centro de Argentina. En todas predominan las relaciones de salarios aunque en las segundas, hay una mayor figuración de la categoría ocupacional, trabajador por cuenta propia.

Sólo una pequeña proporción está ocupado como patrón: 3,7% en Ciudad de Buenos Aires, 2,4% en Neuquén, 2% en Partidos del Gran Buenos Aires, 1,2% en Río Gallegos, 1,1% en Gran Mendoza y 0,3% en Alto Valle del Río Negro.

CUADRO Nº 42: PORCENTAJE DE CHILENOS DE 14 AÑOS Y MÁS OCUPADOS POR CATEGORÍA OCUPACIONAL. NEUQUÉN - PLOTTIER - CENTENARIO, CIUDAD DE BUENOS AIRES, PARTIDOS DEL GRAN BUENOS AIRES Y GRAN MENDOZA, ALTO VALLE DEL RÍO NEGRO Y RÍO GALLEGOS

CATEGORÍA OCUPACIONAL	Neuquén	Ciudad de Buenos Aires	Partidos del Gran Buenos Aires	Gran Mendoza	Alto Valle del Río Negro	Río Gallegos
TOTAL	100,0	100,0	100,0	100,0	100,0	100,0
Obrero o empleado	67,0	66,9	65,1	63,9	78,3	74,1
Patrón	2,4 (a)	3,7	2,0	1,1 (a)	0,3 (a)	1,2 (a)
Trabajador por cuenta propia	26,6	27,1	30,1	31,5	20,2	23,5
Trabajador familiar	1,1 (a)	0,8 (a)	1,0	1,8 (a)	0,6 (a)	0,5 (a)
Sin información	2,9 (a)	1,5	1,8	1,7 (a)	0,6 (a)	0,7 (a)

Fuente: INDEC, Encuesta Complementaria de Migraciones Internacionales. La encuesta en Neuquén se realizó en 2002, las encuestas en Ciudad de Buenos Aires, Partidos del Gran Buenos Aires, Gran Mendoza, Alto Valle del Río Negro y Río Gallegos, en 2003.
(a) Coeficiente de variación mayor al 25%.

¹⁵ Ver Registro de Chilenos en el Exterior, Anexo Estadístico A CD adjunto.

5.5 LAS ACTIVIDADES ECONÓMICAS DESEMPEÑADAS POR LOS CHILENOS EN ARGENTINA

El Cuadro N° 43 muestra que en Argentina un 25,6% se declara como dueño(a) de casa, mientras que en otros países, los chilenos que se dedican a esta actividad suman el 10%.

Las otras actividades realizadas por los connacionales al otro lado de la cordillera son construcción (10,9%), servicios (8,6%), comercio (8,3%). Pero en el resto del mundo, los chilenos se dedican principalmente al comercio (17,6%), seguido de servicios (14,3%) e industria (9,2%).

El análisis por sexo indica que la principal actividad de los hombres chilenos en Argentina es la construcción (22%) mientras que el 49,5% de las mujeres son dueñas de casa. La segunda actividad mencionada por ellas es servicios (8,1%).

5.6 INCORPORACIÓN DE LA POBLACIÓN CHILENA POR RAMA DE ACTIVIDAD ECONÓMICA: LAS DIFERENCIAS REGIONALES

De acuerdo a la ECMI, en relación a su incorporación por rama de actividad económica, la mitad de los chilenos ocupados aparecen incorporados al sector terciario de la economía, salvo en Alto Valle del Río Negro, donde tiene mayor peso la actividad primaria (28%).¹⁶

En Neuquén, Ciudad de Buenos Aires y Gran Mendoza, la segunda rama de actividad principal es el servicio doméstico. Pero en los Partidos del Gran Buenos Aires y Río Gallegos es la construcción. Sólo en Alto Valle del Río Negro la segunda mayor actividad es en el sector terciario.

La rama secundaria (que incorpora las actividades industriales) tiene una baja participación, con cerca del 14% de ocupados chilenos. Es particularmente baja en Neuquén (6,1%) y en Río Gallegos (6,7%).

CUADRO N° 43: PORCENTAJE DE POBLACIÓN REGISTRADA DE 15 AÑOS Y MÁS DE ORIGEN CHILENO RESIDENTE EN ARGENTINA Y EN EL EXTERIOR POR ACTIVIDAD ECONÓMICA Y SEXO

ACTIVIDAD ECONÓMICA	Total sin Argentina			Argentina		
	Ambos sexos	Hombres	Mujeres	Ambos sexos	Hombres	Mujeres
TOTAL	100,0	100,0	100,0	100,0	100,0	100,0
Comercio	17,6	19,0	16,2	8,3	10,1	6,5
Industria	9,2	14,5	3,9	4,4	7,4	1,5
Educación	6,9	5,2	8,5	1,9	1,3	2,5
Salud	5,2	3,0	7,3	1,5	0,8	2,2
Construcción	4,5	8,3	0,7	10,9	22,0	0,2
Servicios	14,3	16,6	12,0	8,6	9,2	8,1
Administración Pública	2,4	2,5	2,4	3,2	3,6	2,8
Organismo Internacional	0,8	0,9	0,7	0,1	0,1	0,1
Agricultura	0,5	0,8	0,2	4,8	9,1	0,7
Minería	0,3	0,5	0,1	0,7	1,3	0,0
Estudiante	12,6	12,3	12,9	11,5	10,8	12,1
Dueño/a de casa	10,0	0,1	20	25,6	0,5	49,5
Jubilado/a	4,4	4,5	4,3	3,4	5,1	1,8
Sin ninguna actividad	2,3	2,4	2,2	7,2	9,4	5,1
Otra	6,1	6,5	5,7	4,1	5,4	2,8
Becado con compromiso de regresar a Chile	0,4	0,5	0,4	0,0	0,0	0,0
Ignorados	2,5	2,4	2,5	3,8	3,9	4,1

Fuente: Registro INE-DICOEX 2003 - 2004.

CUADRO N° 44: PORCENTAJE DE CHILENOS DE 14 AÑOS Y MÁS OCUPADOS POR RAMA DE ACTIVIDAD AGRUPADA. NEUQUÉN - PLOTTIER - CENTENARIO, CIUDAD DE BUENOS AIRES, PARTIDOS DEL GRAN BUENOS AIRES, GRAN MENDOZA, ALTO VALLE DEL RÍO NEGRO Y RÍO GALLEGOS

RAMA DE ACTIVIDAD AGRUPADA	Neuquén	Ciudad de Buenos Aires	Partidos del Gran Buenos Aires	Gran Mendoza	Alto Valle del Río Negro	Río Gallegos
TOTAL	100,0	100,0	100,0	100,0	100,0	100,0
Primaria	5,3	0,5 (a)	1,0	1,8 (a)	28,2	4,4
Secundaria	6,1	14,0	14,4	14,1	16,4	6,7
Terciaria sin servicio doméstico	52,1	55,3	54,1	47,6	25,6	54,3
Construcción	15,6	7,8	17,8	15,5	14,3	17,6
Servicio doméstico	20,5	20,1	12,0	20,6	14,6	15,9
Sin información	0,4	2,3	0,7	0,4 (a)	0,9 (a)	1,1 (a)

Fuente: INDEC, Encuesta Complementaria de Migraciones Internacionales. La encuesta en Neuquén se realizó en 2002, las encuestas en Ciudad de Buenos Aires, Partidos del Gran Buenos Aires, Gran Mendoza, Alto Valle del Río Negro y Río Gallegos, en 2003.

(a) Coeficiente de variación mayor al 25%.

¹⁶ Las diferencias que se observan en los datos entregados por el Registro, Censo y la Encuesta Complementaria de Migraciones Internacionales (ECMI), con respecto a la incorporación de la población chilena a distintas ramas de actividad se originan porque en el Registro se contabilizan las dueñas de casas, estudiantes y otros que no son contemplados en el Censo y la ECMI.

5.7 INGRESOS POR PARTE DE LOS NACIDOS EN CHILE RESIDENTES EN ARGENTINA

Según la ECMI, el porcentaje de la población de 14 años o más que recibe ingresos en las localidades encuestadas es de alrededor de 60%. En Buenos Aires (74,6%) y Río Gallegos (69,2%) la proporción de receptores de ingreso es mayor que en las otras localidades. En este último, el porcentaje se explicaría por una alta tasa de ocupación; y en la Ciudad de Buenos Aires por la mayor cobertura de jubilaciones y la ocupación.

Si se considera que en las cuatro localidades encuestadas por INDEC, la proporción de mujeres es mayor a 50% de la población de chilenos encuestados, hay una brecha de género. En Neuquén, con 55,4% de mujeres, el 45,8% de los receptores de ingreso son mujeres. En los Partidos del Gran Buenos Aires las proporciones respectivas son 55% y 44%. En Gran Mendoza, 60% y 46,1%. En Alto Valle del Río Negro 52,6% y 33,7%. En Río Gallegos, 57,3% y 46,9%. En la Ciudad de Buenos Aires, el 56,5% son mujeres y constituyen el 49,7% de receptores de ingresos.

CUADRO Nº 45: PORCENTAJE DE CHILENOS DE 14 AÑOS Y MÁS PERCEPTORES DE INGRESOS POR SEXO. NEUQUÉN - PLOTTIER - CENTENARIO, CIUDAD DE BUENOS AIRES, PARTIDOS DEL GRAN BUENOS AIRES, GRAN MENDOZA, ALTO VALLE DEL RÍO NEGRO Y RÍO GALLEGOS

SEXO	Neuquén	Ciudad de Buenos Aires	Partidos del Gran Buenos Aires	Gran Mendoza	Alto Valle del Río Negro	Río Gallegos
TOTAL	100,0	100,0	100,0	100,0	100,0	100,0
Hombre	54,2	50,3	56,0	53,9	66,3	53,1
Mujer	45,8	49,7	44,0	46,1	33,7	46,9

Fuente: INDEC, Encuesta Complementaria de Migraciones Internacionales. La encuesta en Neuquén se realizó en 2002, las encuestas en Ciudad de Buenos Aires, Partidos del Gran Buenos Aires, Gran Mendoza, Alto Valle del Río Negro y Río Gallegos, en 2003.

CUADRO Nº 46: PORCENTAJE DE POBLACIÓN REGISTRADA DE 15 AÑOS Y MÁS DE ORIGEN CHILENO RESIDENTE EN ARGENTINA, POR NIVEL DE ESCOLARIDAD Y ACTIVIDAD ECONÓMICA

ACTIVIDAD ECONOMICA	POBLACIÓN TOTAL							
	Nivel de escolaridad							
	Total	Sin estudios	Primaria o básica	Media o secundaria	Educación técnica	Educación universitaria	Maestría o doctorado	Sin información
ARGENTINA	100,0	3,9	48,6	35,6	3,1	6,2	0,2	2,4
Comercio	100,0	1,2	33,3	51,6	4,6	7,8	0,1	1,4
Industria	100,0	2,0	48,4	37,5	6,6	4,4	0,1	1,0
Educación	100,0	0,4	11,0	36,9	9,1	35,7	5,1	1,8
Salud	100,0	0,6	17,7	40,7	10,5	26,0	2,7	1,8
Construcción	100,0	3,3	66,9	24,3	2,2	1,3	0,0	2,0
Servicios	100,0	2,0	49,3	37,8	4,8	4,6	0,2	1,3
Administración Pública	100,0	1,9	34,8	44,9	5,1	10,9	0,4	2,0
Organismo Internacional	100,0	0,0	22,5	34,8	12,4	27,0	2,2	1,1
Agricultura	100,0	7,1	72,8	16,7	1,0	1,3	0,0	1,1
Minería	100,0	3,6	52,5	30,2	5,5	7,1	0,0	1,1
Estudiante	100,0	0,1	14,4	60,6	3,8	19,5	0,2	1,4
Dueño /a de casa	100,0	5,3	60,6	29,2	1,2	1,5	0,0	2,2
Jubilado /a	100,0	13,5	67,6	12,8	2,0	1,6	0,1	2,4
Sin ninguna actividad	100,0	7,9	52,8	32,4	2,4	2,3	0,1	2,1
Otra	100,0	4,1	48,2	35,4	3,4	5,3	0,2	3,4
Becado con compromiso de regresar a Chile	100,0	8,5	22,9	45,7	2,9	14,3	5,7	0,0
Ignorado	100,0	3,7	37,3	34,9	1,6	4,8	0,1	17,6

Fuente: Registro INE-DICOEX 2003 - 2004.

5.8 NIVEL DE ESCOLARIDAD Y ACTIVIDAD ECONÓMICA DE LOS CHILENOS RESIDENTES EN ARGENTINA

La mayor proporción de los chilenos sin estudios o con primaria o básica lo presentan los jubilados, seguidos por quienes se dedican a la agricultura, luego construcción y en tercer lugar dueño(a) de casa.

El Cuadro N° 46 muestra que el 81,1% de los jubilados en Argentina o no tienen estudios o sólo han cursado primaria o básica, tampoco casi el 80% de los que trabaja en actividades agrícolas, el 70,2% de aquellos que se desempeñan en la construcción y el 65,9% de los dueños de casa. También es alto el porcentaje con bajo nivel de escolaridad entre quienes no tienen actividad, que representan el 60,7% sin instrucción o con Primaria básica.

Se destaca el bajo nivel de escolaridad del dueño(a) de casa, principalmente mujeres, quienes podrían ayudar a replicar los bajos niveles de educación en las familias chilenas en el exterior.

En Argentina, la mayor proporción de chilenos calificados lo presentan los sectores de salud y educación. Casi el 50% de los chilenos incorporados a la educación tienen educación técnico, universitaria, maestría o doctorado; y en salud, el 39,2% tiene este nivel.

De los chilenos de 15 años y más empleados en industria el 48,4% ha cursado estudios primarios o básicos y el 37,5% medios o secundarios. En construcción, el 66,9% y el 24,3% respectivamente. En comercio, 33,3% y 51,6%, y en servicios, 49,3% y 37,8%.

La administración pública en Argentina, también absorbe una importante proporción de chilenos que sólo ha cursado estudios secundarios (44,9%) y emplea a un 10,9% con estudios universitarios.

Si del análisis del total de chilenos en el exterior se excluye a los chilenos residentes en Argentina, se observa no sólo un cambio en la estructura de las actividades económicas de los chilenos, sino que un cambio en la escolaridad en cada

una de las ocupaciones. En Argentina, casi el 80% de quienes se dedican a actividades agrícolas no tienen estudios o apenas ha cursado la educación básica; pero en el resto de países este porcentaje baja a 7,1%. Lo mismo sucede entre quienes se desempeñan en la construcción, 70,2% para Argentina y 9,7% para los otros países sin Argentina. Para todas las actividades económicas, los niveles de escolaridad son sustancialmente superiores para los chilenos residentes en otros países, excluyendo Argentina.

6. SITUACIÓN SOCIAL DE LOS CHILENOS RESIDENTES EN ARGENTINA

Sobre la base de la información proporcionada por la ECMI se detectan grandes carencias que afectan a los nacidos en Chile y residentes en las localidades encuestadas, especialmente a los adultos mayores. En Neuquén también se aprecian problemas entre quienes recién migraron.

Finalmente estas carencias no sólo afectan a grupos determinados de chilenos sino que también aparecen desigualmente distribuidas geográficamente, siendo los chilenos de la Ciudad de Buenos Aires y de Río Gallegos quienes tienen mejores condiciones de bienestar.

6.1 ACCESO A PLANES DE SALUD

De acuerdo a la encuesta del INDEC, el 30,2% de los chilenos en Neuquén tiene cobertura de obra social y/o plan de salud privado o mutual, mientras que el 69,1% no lo tiene. La situación es menos dramática en las otras localidades, así en Gran Mendoza quienes tienen cobertura es el 34,7%, en los Partidos del Gran Buenos Aires 38,1% y en Alto Valle del Río Negro el 48,9% tiene cobertura. La situación es mejor en la Ciudad de Buenos Aires (67,5%) y en Río Gallegos (63,9%).

CUADRO N° 47: PORCENTAJE DE CHILENOS POR COBERTURA DE OBRA SOCIAL Y/O PLAN DE SALUD PRIVADO O MUTUAL NEUQUÉN - PLOTTIER - CENTENARIO, CIUDAD DE BUENOS AIRES, PARTIDOS DEL GRAN BUENOS AIRES, GRAN MENDOZA, ALTO VALLE DEL RÍO NEGRO Y RÍO GALLEGOS

COBERTURA DE OBRA SOCIAL Y/O PLAN DE SALUD PRIVADO O MUTUAL	Neuquén	Ciudad de Buenos Aires	Partidos del Gran Buenos Aires	Gran Mendoza	Alto Valle del Río Negro	Río Gallegos
TOTAL	100,0	100,0	100,0	100,0	100,0	100,0
Tiene cobertura	30,2	67,5	38,1	34,7	48,9	63,9
No tiene cobertura	69,1	32,2	61,6	64,4	50,3	35,9
Sin información	0,7 (a)	0,3	0,3	0,9 (a)	0,8 (a)	0,2 (a)

Fuente: INDEC, Encuesta Complementaria de Migraciones Internacionales. La encuesta en Neuquén se realizó en 2002, las encuestas en Ciudad de Buenos Aires, Partidos del Gran Buenos Aires, Gran Mendoza, Alto Valle del Río Negro y Río Gallegos, en 2003.

(a) Coeficiente de variación mayor al 25%.

6.2 ACCESO A PREVISIÓN Y JUBILACIÓN

Las cifras sobre acceso a previsión y jubilación indican que un amplio sector de adultos mayores se encuentra en situación de gran precariedad económica. El Cuadro N° 48 muestra la proporción de chilenos de 65 años y más que reciben jubilación o pensión en las localidades encuestadas. El mayor porcentaje se encuentra en los Partidos del Gran Buenos Aires, donde el 57,9% no recibe jubilación o pensión. Le siguen Alto Valle del Río Negro (55,4%), Neuquén (52,9%), Gran Mendoza (49,7%), Ciudad de Buenos Aires (44,2%) y el menor porcentaje de chilenos que no recibe jubilación o pensión está en Río Gallegos (31,5%).

Esta situación de precariedad de los adultos mayores se confirma si se observa la cobertura otorgada a través del descuento o aporte jubilatorio de los chilenos de 14 años o más ocupados. Como se observa en el Cuadro N° 49, el 28% de los residentes chilenos en Gran Mendoza tiene descuento por este propósito, en orden creciente le siguen los Partidos del Gran Buenos Aires (31,2%), Neuquén (33,1%) y Alto Valle del Río Negro (44,9%). En Río Gallegos y Ciudad de Buenos Aires el descuento se lo hacen al 53,8% y 56,2%, respectivamente.¹⁷ Esta situación relativamente favorable de la colectividad de chilenos residentes en Río Gallegos, en lo que respecta a cobertura de plan de salud y de jubilación se debe a la dependencia laboral de tipo salarial, que es más extendida que en otras localidades.

CUADRO N° 48: PORCENTAJE DE CHILENOS DE 65 AÑOS Y MÁS POR PERCEPCIÓN DE JUBILACIÓN O PENSIÓN. NEUQUÉN - PLOTTIER - CENTENARIO, CIUDAD DE BUENOS AIRES, PARTIDOS DEL GRAN BUENOS AIRES, GRAN MENDOZA, ALTO VALLE DEL RÍO NEGRO Y RÍO GALLEGOS

RECIBE JUBILACIÓN O PENSIÓN	Neuquén	Ciudad de Buenos Aires	Partidos del Gran Buenos Aires	Gran Mendoza	Alto Valle del Río Negro	Río Gallegos
TOTAL	100,0	100,0	100,0	100,0	100,0	100,0
Recibe jubilación o pensión	46,3	54,8	41,6	48,4	44,6	68,5
No percibe jubilación o pensión	52,9	44,2	57,9	49,7	55,4	31,5
Sin información	0,8	1,0	0,5 (a)	1,9 (a)	—	—

Fuente: INDEC, Encuesta Complementaria de Migraciones Internacionales. La encuesta en Neuquén se realizó en 2002, las encuestas en Ciudad de Buenos Aires, Partidos del Gran Buenos Aires, Gran Mendoza, Alto Valle del Río Negro y Río Gallegos, en 2003.

(a) Coeficiente de variación mayor al 25%.

CUADRO N° 49: PORCENTAJE DE CHILENOS DE 14 AÑOS Y MÁS OCUPADOS POR DESCUENTO O APOORTE JUBILATORIO. NEUQUÉN - PLOTTIER - CENTENARIO, CIUDAD DE BUENOS AIRES, PARTIDOS DEL GRAN BUENOS AIRES, GRAN MENDOZA, ALTO VALLE DE RIO NEGRO Y RIO GALLEGOS

DESCUENTO O APOORTE JUBILATORIO	Neuquén	Ciudad de Buenos Aires	Partidos del Gran Buenos Aires	Gran Mendoza	Alto Valle del Río Negro	Río Gallegos
TOTAL	100,0	100,0	100,0	100,0	100,0	100,0
Le descuentan o aporta	33,1	56,2	31,2	28,0	44,9	54,2
No le descuentan ni aporta	65,5	42,7	67,1	70,6	53,8	45,2
Sin información	1,4 (a)	1,1 (a)	1,7	1,4 (a)	1,3 (a)	0,6 (a)

Fuente: INDEC, Encuesta Complementaria de Migraciones Internacionales. La encuesta en Neuquén se realizó en 2002, las encuestas en Ciudad de Buenos Aires, Partidos del Gran Buenos Aires, Gran Mendoza, Alto Valle del Río Negro y Río Gallegos, en 2003.

(a) Coeficiente de variación mayor al 25%.

¹⁷ Estas cifras pueden corregirse cuando los chilenos se incorporen a la previsión, en la medida que su situación económica se vaya consolidando.

6.3 CONDICIONES DE VIVIENDA

Una baja proporción de los hogares donde al menos uno de sus miembros es nacido en Chile ocupa una vivienda en condiciones insatisfactorias (casa caracterizada como tipo B en la ECMI).¹⁸

Los resultados indican que las condiciones más precarias en viviendas con chilenos se encuentran en los Partidos del Gran Buenos Aires, donde el 15,2% de los hogares ocupa una casa tipo B, el 5,2% un rancho o casilla y menos de 1% vive en piezas en inquilinato, hotel, pensión o en un local no construido para habitación.¹⁹

En Alto Valle del Río Negro también se encuentran más viviendas con chilenos en condiciones insatisfactorias, el 11,9% de ellos viven en casas tipo B.

En el Gran Mendoza está el más alto porcentaje de hogares viviendo en rancho o casilla (8%).

En Río Gallegos se encuentra la mayor proporción de hogares de compatriotas habitando casas tipo A, es decir que tienen las mejores condiciones.

La Ciudad de Buenos Aires presenta el buen nivel de habitabilidad de los chilenos, ya que menos del 2% de las viviendas donde residen es una casa B o un rancho o casilla.

Con respecto al hacinamiento, más del 93% de los hogares no está en esta condición. La Ciudad de Buenos Aires presenta la mejor situación con un 97,7% de hogares sin hacinamiento.

CUADRO Nº 50: PORCENTAJE DE HOGARES CON AL MENOS UN NACIDO EN CHILE POR TIPO DE VIVIENDA. NEUQUÉN - PLOTTIER - CENTENARIO, CIUDAD DE BUENOS AIRES, PARTIDOS DEL GRAN BUENOS AIRES, GRAN MENDOZA, ALTO VALLE DEL RÍO NEGRO Y RÍO GALLEGOS

TIPO DE VIVIENDA	Neuquén	Ciudad de Buenos Aires	Partidos del Gran Buenos Aires	Gran Mendoza	Alto Valle del Río Negro	Río Gallegos
TOTAL	100,0	100,0	100,0	100,0	100,0	100,0
Casa A	79,1	26,2	72,1	75,7	81,1	85,9
Casa B	8,4	0,2 (a)	15,2	7,4	11,9	8,1
Rancho / casilla	4,9	1,7	5,2	8,0	3,2	1,1
Departamento	7,6	68,4	6,7	8,2	3,3	4,5
Piezas en inquilinato, hotel, pensión	-	2,8	0,6	0,2 (a)	0,4 (a)	0,4
Local no construido para habitación	-	0,4 (a)	0,2	0,5 (a)	0,1 (a)	-
Otros	-	-	-	-	-	-
Sin información	-	0,3 (a)	0,1	-	-	-

Fuente: INDEC, Encuesta Complementaria de Migraciones Internacionales. La encuesta en Neuquén se realizó en 2002, las encuestas en Ciudad de Buenos Aires, Partidos del Gran Buenos Aires, Gran Mendoza, Alto Valle del Río Negro y Río Gallegos, en 2003.

(a) Coeficiente de variación mayor al 25%.

Nota: las casas tipo A son todas las casas no consideradas tipo B.

Las casas tipo B son todas las que cumplen por lo menos con una de las siguientes condiciones: tienen piso de tierra o ladrillo suelto u otro material (no tienen piso de cerámica, baldosa, mosaico, mármol, madera o alfombrado) o no tienen provisión de agua por cañería dentro de la vivienda o no disponen de inodoro con descarga de agua.

CUADRO Nº 51: PORCENTAJE DE HOGARES CON AL MENOS UN NACIDO EN CHILE POR HACINAMIENTO. NEUQUÉN - PLOTTIER - CENTENARIO, CIUDAD DE BUENOS AIRES, PARTIDOS DEL GRAN BUENOS AIRES Y GRAN MENDOZA

HACINAMIENTO	Neuquén	Ciudad de Buenos Aires	Partidos del Gran Buenos Aires	Gran Mendoza	Alto Valle del Río Negro	Río Gallegos
TOTAL	100,0	100,0	100,0	100,0	100,0	100,0
Hogares con hacinamiento	6,1	2,3	6,6	6,6	6,7	3,5
Hogares sin hacinamiento	93,9	97,7	93,4	93,4	93,3	96,5

Fuente: INDEC, Encuesta Complementaria de Migraciones Internacionales. La encuesta en Neuquén se realizó en 2002, las encuestas en Ciudad de Buenos Aires, Partidos del Gran Buenos Aires, Gran Mendoza, Alto Valle del Río Negro y Río Gallegos, en 2003.

(a) Coeficiente de variación mayor al 25%.

Nota: Se considera hogares con hacinamiento a aquellos que tienen más de tres personas por dormitorio.

¹⁸ Según el INDEC, una casa tipo B es una vivienda con salida directa al exterior (sus moradores no pasan por patios, zaguanes o corredores de uso común), sin provisión de agua por cañería dentro de la vivienda, no dispone de retrete con descarga de agua y tiene piso de tierra u otro material precario.

¹⁹ Para el INDEC el rancho (propio de áreas rurales) tiene generalmente paredes de adobe, piso de tierra y techo de chapa o paja. La casilla (propia de áreas urbanas) está habitualmente construida con materiales de baja calidad o desecho. El departamento es una vivienda con baño y cocina propios, en la que se entra por patios, zaguanes, ascensores, escaleras o pasillos interiores de uso común. La casa de inquilinato tiene salida independiente al exterior, construida o remodelada deliberadamente para que tenga varios cuartos con salida a uno o más espacios de uso común; algunas formas son conocidas como conventillos.

En relación a las condiciones sanitarias, de acuerdo a la ECMI, es muy bajo la proporción de hogares -con al menos un miembro nacido en Chile- con situación sanitaria precaria. El índice menor lo tiene Alto Valle del Río Negro (94,8%) y el mayor la Ciudad de Buenos Aires (99,4%) (Cuadro N° 52).

El INDEC entrega un cuadro síntesis que muestra el porcentaje de hogares con chilenos, que residen en viviendas inconvenientes. La mejor condición está en Río Gallegos, donde el 98,5% de las viviendas son adecuadas. Mientras que las viviendas inconvenientes se ubican en mayor proporción en el Gran Mendoza (Cuadro N° 53).

CUADRO N° 52: PORCENTAJE DE HOGARES CON AL MENOS UN NACIDO EN CHILE POR CONDICIONES SANITARIAS PRECARIAS NEUQUÉN - PLOTTIER - CENTENARIO, CIUDAD DE BUENOS AIRES, PARTIDOS DEL GRAN BUENOS AIRES, GRAN MENDOZA, ALTO VALLE DEL RÍO NEGRO Y RÍO GALLEGOS

CONDICIONES SANITARIAS PRECARIAS	Neuquén	Ciudad de Buenos Aires	Partidos del Gran Buenos Aires	Gran Mendoza	Alto Valle del Río Negro	Río Gallegos
TOTAL	100,0	100,0	100,0	100,0	100,0	100,0
Hogares con condiciones sanitarias precarias	3,2	0,3 (a)1,2	3,3	5,2	3,9	-
Hogares sin condiciones sanitarias precarias	96,8	99,4	98,8	96,2	94,8	96,1
Sin información	-	0,3 (a)	-	0,5 (a)	-	-

Fuente: INDEC, Encuesta Complementaria de Migraciones Internacionales. La encuesta en Neuquén se realizó en 2002, Las encuestas en Ciudad de Buenos Aires, Partidos del Gran Buenos Aires, Gran Mendoza, Alto Valle del Río Negro y Río Gallegos, en 2003.

(a) Coeficiente de variación mayor al 25%.

Nota: Los hogares con condiciones sanitarias precarias son aquellos que no tienen ningún tipo de retrete.

CUADRO N° 53: PORCENTAJE DE HOGARES CON AL MENOS UN NACIDO EN CHILE POR VIVIENDA DE TIPO INCONVENIENTE EN NEUQUÉN - PLOTTIER - CENTENARIO, CIUDAD DE BUENOS AIRES, PARTIDOS DEL GRAN BUENOS AIRES, GRAN MENDOZA, ALTO VALLE DEL RÍO NEGRO Y RÍO GALLEGOS

HOGARES	Neuquén	Ciudad de Buenos Aires	Partidos del Gran Buenos Aires	Gran Mendoza	Alto Valle del Río Negro	Río Gallegos
TOTAL	100,0	100,0	100,0	100,0	100,0	100,0
Hogares en vivienda de tipo inconveniente	4,9	5,0	5,9	8,7	3,8	1,5 (a)
Hogares en otro tipo de vivienda	95,1	94,7	93,9	91,3	96,2	98,5
Sin información	-	0,3 (a)	0,2	-	-	-

Fuente: INDEC, Encuesta Complementaria de Migraciones Internacionales.

(a) Coeficiente de variación mayor al 25%.

Nota: Los hogares en vivienda de tipo inconveniente son los que residen en pieza de inquilinato, vivienda precaria u otro tipo, lo que excluye casa, departamento y rancho.

6.4 ASISTENCIA ESCOLAR

En las seis localidades consideradas en la ECMI, la asistencia escolar de menores es alta. Sólo en los Partidos del Gran Buenos Aires el indicador de inasistencia escolar es

mayor a 1%, y en Neuquén es nula (Cuadro N° 54). Esto también se debe a que a nivel nacional, los índices de asistencia escolar en Argentina, en los diferentes tramos de edad han aumentado, superando el 90% en general, incluso entre la población pobre.

CUADRO N° 54: PORCENTAJE DE HOGARES CON AL MENOS UN NACIDO EN CHILE POR INASISTENCIA ESCOLAR DE MENORES NEUQUÉN - PLOTTIER - CENTENARIO, CIUDAD DE BUENOS AIRES, PARTIDOS DEL GRAN BUENOS AIRES, GRAN MENDOZA, ALTO VALLE DEL RÍO NEGRO Y RÍO GALLEGOS

INASISTENCIA ESCOLAR DE MENORES	Neuquén	Ciudad de Buenos Aires	Partidos del Gran Buenos Aires	Gran Mendoza	Alto Valle del Río Negro	Río Gallegos
TOTAL	100,0	0,1	100,0	100,0	100,0	100,0
Hogares con inasistencia escolar de menores	-	0,1	1,7	0,6 (a)	0,5 (a)	0,7 (a)
Hogares sin inasistencia escolar de menores	100,0	99,9	98,3	99,4	99,5	99,3

Fuente: INDEC, Encuesta Complementaria de Migraciones Internacionales. La encuesta en Neuquén se realizó en 2002, las encuestas en Ciudad de Buenos Aires, Partidos del Gran Buenos Aires, Gran Mendoza, Alto Valle del Río Negro y Río Gallegos, en 2003.

(a) Coeficiente de variación mayor al 25%.

Nota: Los hogares con inasistencia escolar de menores son aquellos que tienen algún niño en edad escolar que no asiste a la escuela.

6.5 CAPACIDAD DE SUBSISTENCIA DE HOGARES CON AL MENOS UN MIEMBRO NACIDO EN CHILE

La capacidad de subsistencia se presenta como la incapacidad de mantener a un hogar con sus necesidades básicas satisfechas. En la ECMI, el déficit de capacidad de subsistencia se midió por la existencia de hogares que tuvieron cuatro o más personas por miembro ocupado y cuyo jefe no había completado el tercer grado de escolaridad primaria. Los resultados son positivos, ya que más del 93% de los hogares no tenía déficit de capacidad de subsistencia. El

mejor índice lo tienen la Ciudad de Buenos Aires y los Partidos del Gran Buenos Aires, con más del 98%. El peor indicador lo tiene Alto Valle del Río Negro, donde el 6,6% de los hogares con al menos un integrante nacido en Chile presentaba características deficitarias.

Los hogares con menor capacidad de subsistencia se encuentran especialmente en los grupos más antiguos de migrantes chilenos con baja instrucción, que tienen además miembros adultos mayores que como se ha indicado muchos de ellos no tienen cobertura jubilatoria o pensión.

CUADRO N° 55: PORCENTAJE DE HOGARES CON AL MENOS UN NACIDO EN CHILE POR DÉFICIT DE CAPACIDAD DE SUBSISTENCIA NEUQUÉN - PLOTTIER - CENTENARIO, CIUDAD DE BUENOS AIRES, PARTIDOS DEL GRAN BUENOS AIRES, GRAN MENDOZA ALTO VALLE DEL RÍO NEGRO Y RÍO GALLEGOS

DÉFICIT DE CAPACIDAD DE SUBSISTENCIA	Neuquén	Ciudad de Buenos Aires	Partidos del Gran Buenos Aires	Gran Mendoza	Alto Valle del Río Negro	Río Gallegos
TOTAL	100,0	100,0	100,0	100,0	100,0	100,0
Hogares con déficit de capacidad de subsistencia	3,7	1,3 (a)	1,8	2,5	6,6	3,7
Hogares sin déficit de capacidad de subsistencia	96,3	98,7	98,2	97,5	93,4	96,3

Fuente: INDEC, Encuesta Complementaria de Migraciones Internacionales. La encuesta en Neuquén se realizó en 2002, las encuestas en Ciudad de Buenos Aires, Partidos del Gran Buenos Aires, Gran Mendoza, Alto Valle del Río Negro y Río Gallegos, en 2003.

(a) Coeficiente de variación mayor al 25%.

Nota: Se trata de hogares que tienen cuatro o más personas por miembro ocupado y además cuyo jefe no ha completado tercer grado de escolaridad primaria.

6.6 NECESIDADES BÁSICAS INSATISFECHAS

El Cuadro N° 56 presenta los hogares con necesidades básicas insatisfechas (NBI), en la medida que muestren carencias en algunos de los indicadores mencionados anteriormente. De acuerdo a esto, el 18,7% de los hogares con al menos un nacido en Chile en Gran Mendoza y Alto Valle del Río Negro presenta necesidades

básicas insatisfechas, siendo menor en las otras localidades argentinas.

A diferencia de los hogares con capacidad de subsistencia, los que tienen necesidades básicas insatisfechas se encuentran más frecuentemente en los grupos de inmigrantes más recientes y en proceso de consolidación/integración a la sociedad argentina.

CUADRO N° 56: PORCENTAJE DE HOGARES CON AL MENOS UN NACIDO EN CHILE POR NECESIDADES BÁSICAS INSATISFECHAS NEUQUÉN - PLOTTIER - CENTENARIO, CIUDAD DE BUENOS AIRES, PARTIDOS DEL GRAN BUENOS AIRES, GRAN MENDOZA, ALTO VALLE DEL RÍO NEGRO Y RÍO GALLEGOS

NECESIDADES BÁSICAS INSATISFECHAS (NBI)	Neuquén	Ciudad de Buenos Aires	Partidos del Gran Buenos Aires	Gran Mendoza	Alto Valle del Río Negro	Río Gallegos
TOTAL	100,0	100,0	100,0	100,0	100,0	100,0
Sin NBI	85,3	91,1	85,2	80,9	81,3	88,4
Con NBI	14,7	8,6	14,8	18,7	18,7	11,6
Sin información	-	0,3 (a)	-	0,4 (a)	-	-

Fuente: INDEC. Encuesta Complementaria de Migraciones Internacionales. La encuesta en Neuquén se realizó en 2002, las encuestas en Ciudad de Buenos Aires, Partidos del Gran Buenos Aires, Gran Mendoza, Alto Valle del Río Negro y Río Gallegos, en 2003.

(a) Coeficiente de variación mayor al 25%.

Nota: Las Necesidades Básicas Insatisfechas fueron definidas según la metodología utilizada en «La pobreza en la Argentina» (Serie Estudios INDEC. N° 1. Buenos Aires. 1984).

Los hogares con Necesidades Básicas Insatisfechas (NBI) son los hogares que presentan al menos uno de los siguientes indicadores de privación:

1. Hacinamiento: hogares que tuvieran más de tres personas por dormitorio
2. Vivienda: hogares en una vivienda de tipo inconveniente (pieza de inquilinato, vivienda precaria u otro tipo, lo que excluye casa, departamento y rancho).
3. Condiciones sanitarias: hogares que no tuvieran ningún tipo de retrete.
4. Asistencia escolar: hogares que tuvieran algún niño en edad escolar (6 a 12 años) que no asistiera a la escuela.
5. Capacidad de subsistencia: hogares que tuvieran cuatro o más personas por miembro ocupado y, además, cuyo jefe no haya completado tercer grado de escolaridad primaria.

GRÁFICO N° 13: PORCENTAJE DE HOGARES CON AL MENOS UN NACIDO EN CHILE POR NECESIDADES BÁSICA INSATISFECHAS

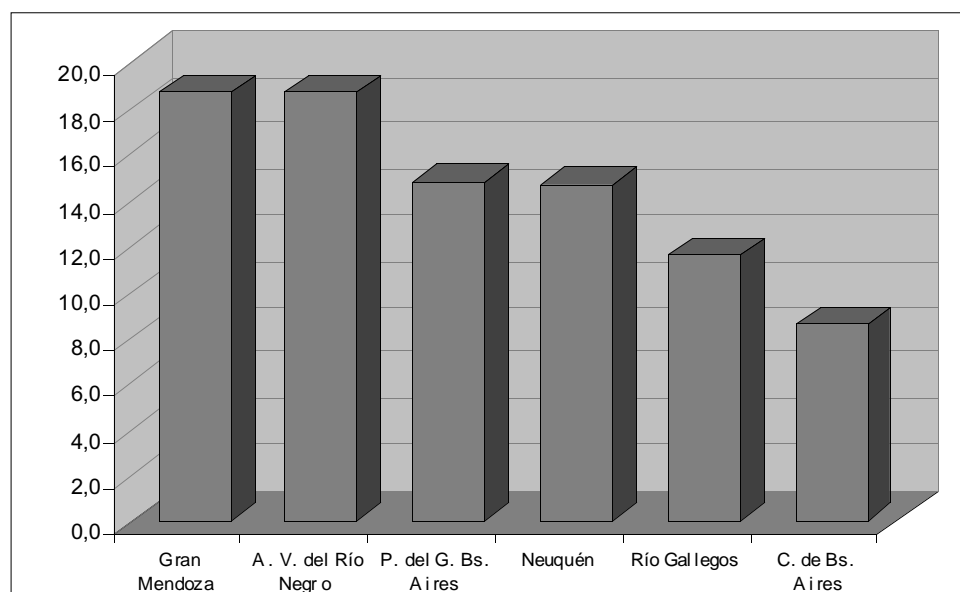

Fuente: Registro INE-DICOEX 2003 - 2004.

6.7 CAPITAL SOCIAL DE LOS CHILENOS RESIDENTES EN ARGENTINA

En páginas anteriores se ha hecho referencia a varios factores que permiten aproximarse a las condiciones protectoras y de riesgo del migrante chileno al incorporarse a la sociedad argentina. Su situación en torno a relaciones conyugales, sus vinculaciones con conocidos antes de migrar, sus niveles de educación, salud, previsión, trabajo, vivienda y su capacidad de subsistencia, permiten definir sus condiciones de riesgo.

La asociatividad de los chilenos en el extranjero les permite utilizar la experiencia acumulada de su colectividad en su propia incorporación a la sociedad de acogida. Permite disminuir incertidumbres, dar cuenta de las circunstancias que les toca vivir, optimizar la toma de decisiones válidas y eficaces y disminuir los factores de riesgo. La asociatividad les posibilita la utilización de una red de contacto y una base para proyectar su influencia en la sociedad que lo acoge.

En los resultados de la ECMI se aprecia una distinta participación en las localidades estudiadas de los compatriotas en asociaciones de chilenos residentes -tanto en cantidad como en modalidad. Esta participación diferente depende del origen de los migrantes, aunque en los centros urbanos más grandes la participación en organizaciones sociales parece menor.

Se indica que es mayor la participación en Alto Valle del Río Negro y Neuquén, con más del 50% de los hogares -con al menos un nacido en Chile- con miembros que participan o integran activamente organizaciones de la sociedad civil. El menor porcentaje lo tiene la Ciudad de Buenos Aires (27,4%) (Cuadro N° 57).

Estos resultados están positivamente correlacionados con los mencionados anteriormente sobre la existencia de compatriotas conocidos al llegar a Argentina. Otra vez las localidades del sur argentino -con alta tasa de asociatividad y una cantidad mayor de migrantes chilenos que tenían conocidos de su ciudad o pueblo al llegar a Argentina- presentan el nivel más alto de relaciones endogámicas.

El desarrollo de la capacidad asociativa de los chilenos en estas localidades también parece reflejar la extracción social de los migrantes. Las localidades del sur argentino tendrían la población chilena más homogénea de las localidades encuestadas, con una base de identidad mayor para el desarrollo de organizaciones sociales: fuerte vinculación con localidades de origen más bien rural (comparten una historia común) y en términos sociales de carácter más popular con factores de vulnerabilidad comunes, como menor nivel educativo y baja calificación laboral. Finalmente, las tres localidades del sur presentan relaciones conyugales de carácter endógeno en mayor proporción que las localidades del centro argentino.

CUADRO N° 57: PORCENTAJE DE HOGARES CON AL MENOS UN NACIDO EN CHILE CON MIEMBROS QUE PARTICIPAN O INTEGRAN ACTIVAMENTE ORGANIZACIONES DE LA SOCIEDAD CIVIL. NEUQUÉN - PLOTTIER - CENTENARIO, CIUDAD DE BUENOS AIRES, PARTIDOS DEL GRAN BUENOS AIRES, GRAN MENDOZA, ALTO VALLE DEL RÍO NEGRO Y RÍO GALLEGOS

PARTICIPACIÓN EN ORGANIZACIONES DE LA SOCIEDAD CIVIL	Neuquén	Ciudad de Buenos Aires	Partidos del Gran Buenos Aires	Gran Mendoza	Alto Valle del Río Negro	Río Gallegos
Total de hogares con al menos un nacido en Chile por llegada de inmigrante más antiguo	100,0	100,0	100,0	100,0	100,0	100,0
Participan en organizaciones de la sociedad civil	50,1	27,4	31,8	28,3	53,2	32,9
No participan en organizaciones de la sociedad civil	49,9	72,6	68,2	71,7	46,8	67,1

Fuente: INDEC. Encuesta Complementaria de Migraciones Internacionales. La encuesta en Neuquén se realizó en 2002, las encuestas en Ciudad de Buenos Aires, Partidos del Gran Buenos Aires, Gran Mendoza, Alto Valle del Río Negro y Río Gallegos, en 2003.

El Cuadro N° 58 muestra que la mayor participación de miembros de hogares en organizaciones de la sociedad civil se da en las de carácter religioso, siendo mayor en Alto Valle del Río Negro (80,2%) y menor en la Ciudad de Buenos Aires (52,1%).

A la participación en organizaciones sociales le siguen las de tipo recreativas/deportivas/culturales. La asociación a éstas es mayor en la Ciudad de Buenos Aires (43,2%) y menor en Alto Valle del Río Negro (22,6%).

La concurrencia a asociaciones de carácter política y social es destacada sólo en Río Gallegos (24,6%) y bastante menor en la Ciudad de Buenos Aires (10,9%). Mientras que los chilenos que se juntan en torno a organizaciones barriales ocuparía el tercer lugar de importancia, con un porcentaje entre 8 y 17% en las diferentes localidades encuestadas.

Las organizaciones de compatriotas tienen un porcentaje más bajo, casi mínimo en los Partidos del Gran Buenos Aires (3,3%) y un poco más destacado en Gran Mendoza (7,8%). Se espera que estas organizaciones promuevan intereses relativos a la situación de los chilenos en Argentina, siendo espacios de encuentro, reconocimiento e identificación entre compatriotas.

7. LOS CHILENOS EN ARGENTINA Y SUS VÍNCULOS CON CHILE

7.1 LOS CHILENOS Y SU PARTICIPACIÓN EN ORGANIZACIONES DE CHILENOS

A diferencia de la ECMI, que consultó a los hogares con al menos un nacido en Chile, con el Registro de Chilenos en el

Exterior entrevistó a las personas de origen chileno residente en el exterior. A los mayores de 15 años se les preguntó si pertenecían a alguna organización chilena en su país de residencia. Esta pregunta no consideraba en su formulación la participación del encuestado en otras organizaciones de su lugar de residencia, no vinculada a Chile, en las que además podría participar.

Del total de registrados, el 14,8% afirmó participar en una o más organizaciones chilenas. El 19,9% de los residentes en el exterior, sin contar Argentina, declaró participar en asociaciones chilenas; mientras que en Argentina, el nivel de participación es menor (11,5%). Es de destacar que la proporción de participación en organizaciones chilenas por parte de los registrados es considerablemente mayor que la declarada en la ECMI, lo cual sería producto de que el Registro utilizó a las organizaciones de chilenos como medio para llegar a registrarlos, lo que aumentaría la representación de sus afiliados.

Tomando en cuenta este sesgo, se puede afirmar que por sexo, los hombres aparecen con una tasa de participación mayor que las mujeres en el total de la población registrada. Los hombres aparecen más vinculados a las organizaciones de poder, dinero y de competencia, como las deportivas, comerciales/económicas y políticas. También, en el caso de Argentina, ellos participan más que las mujeres en las asociaciones de chilenos residentes. Ellas participan más en organizaciones de mujeres, asociaciones culturales/artísticas, folclóricas, de solidaridad y religiosas.

Como conclusión, en general, los chilenos en Argentina aparecen con un nivel de asociativismo, en relación a organizaciones chilenas, menor que en otros países. Esto sugiere la posibilidad de generar una vida asociativa mayor de los chilenos en el país vecino, a partir justamente del tipo de organizaciones con menor participación.

CUADRO N° 58: PORCENTAJE DE HOGARES CON AL MENOS UN NACIDO EN CHILE CON MIEMBROS QUE PARTICIPAN O INTEGRAN ACTIVAMENTE ORGANIZACIONES DE LA SOCIEDAD CIVIL SEGÚN TIPO DE ORGANIZACIÓN. NEUQUÉN - PLOTTIER - CENTENARIO, CIUDAD DE BUENOS AIRES, PARTIDOS DEL GRAN BUENOS AIRES, GRAN MENDOZA, ALTO VALLE DEL RÍO NEGRO Y RÍO GALLEGOS

TIPO DE ORGANIZACIÓN	Neuquén	Ciudad de Buenos Aires	Partidos del Gran Buenos Aires	Gran Mendoza	Alto Valle del Río Negro	Río Gallegos
De compatriotas	7,2	7,0 (a)	3,3	7,8	6,5	3,1
Barrial	16,0	11,4	16,9	16,5	11,1	7,9
Religiosa	66,3	52,1	65,2	64,2	80,2	63,2
Política / Social	9,8	10,9 (a)	11,7	8,3	7,4	24,6
Recreativa / Deportiva / Cultural	38,0	43,2	29,7	25,2	22,6	31,7

Fuente: INDEC. Encuesta Complementaria de Migraciones Internacionales. La encuesta en Neuquén se realizó en 2002, las encuestas en Ciudad de Buenos Aires, Partidos del Gran Buenos Aires, Gran Mendoza, Alto Valle del Río Negro y Río Gallegos, en 2003.

(a) Coeficiente de variación mayor al 25%.

Nota: La suma de los valores no corresponde al 100%, porque se trata de indicadores independientes de los que sólo se presenta la categoría SI.

CUADRO N° 59: PORCENTAJE DE POBLACIÓN REGISTRADA DE 15 AÑOS O MÁS NACIDA EN CHILE RESIDENTE EN ARGENTINA, POR DESEO DE RECUPERAR O ACCEDER A LA NACIONALIDAD CHILENA Y SEXO, POR GRUPOS DE EDAD

GRUPOS DE EDAD	Deseo de recuperar o acceder a la nacionalidad chilena							
	Total	Sí			No			Ignorado
		Total	Hombres	Mujeres	Total	Hombres	Mujeres	
TOTAL	100,0	40,3	49,6	47,6	42,1	50,4	52,4	17,6
15 a 29 años	100,0	34,3	45,9	46,3	40,2	54,1	53,7	25,5
30 a 44 años	100,0	35,8	46,3	42,2	43,8	53,7	57,8	20,4
45 a 59 años	100,0	40,1	48,0	47,7	43,7	52,0	52,3	16,2
60 o más	100,0	45,5	55,6	51,0	39,1	44,4	49,0	15,4
Ignorado de 15 años o más	100,0	33,9	50,0	47,1	35,6	50,0	52,9	30,5

Fuente: Registro INE-DICOEX 2003 - 2004.

7.2 LOS CHILENOS EN ARGENTINA QUE ADOPTARON OTRA NACIONALIDAD Y SUS DESEOS DE RECUPERAR LA NACIONALIDAD CHILENA

Al total de chilenos registrados en Argentina (11.241) que declaró haber adoptado otra nacionalidad se les consultó –dada la eventualidad de pérdida de la nacionalidad chilena– si desearían recuperarla. En el Cuadro N° 59 se aprecia que el 40,3% que está en esta situación desearía recuperarla. Aunque esta proporción es alta para todos los grupos de edad, quienes tienen más edad son los que más anhelan

recuperar la nacionalidad chilena, 45,5% para los registrados en la categoría 60 y más años de edad.

El Cuadro N° 60 muestra el porcentaje de población de origen chileno mayor de 15 años que desea recuperar la nacionalidad chilena, según sexo y escolaridad. El análisis indica que el nivel de instrucción también está relacionado con el deseo de recuperar la nacionalidad. A mayor escolaridad, mayor porcentaje de deseos de recuperar su nacionalidad por parte de aquellos que la han perdido o creen que la han perdido.

CUADRO N° 60: PORCENTAJE DE POBLACIÓN DE ORIGEN CHILENO DE 15 AÑOS Y MÁS RESIDENTE EN ARGENTINA POR DESEO DE RECUPERAR LA NACIONALIDAD, SEGÚN SEXO Y ESCOLARIDAD

ESCOLARIDAD	Con otra nacionalidad	Deseo de recuperar la nacionalidad chilena			
		Total	Sí	No	Ignorado
TOTAL	8,8	100,0	53,5	28,9	17,6
Sin Estudios	11,5	100,0	43,8	38,1	18,1
Educ. Primaria o Básica	10,4	100,0	51,8	31,0	17,2
Educ. Media o Secundaria	6,0	100,0	56,8	25,3	17,9
Educ. Técnica	9,5	100,0	62,2	18,2	19,6
Educ. Universitaria	10,3	100,0	62,6	20,1	17,3
Maestría o Doctorado	14,1	100,0	59,1	18,2	22,7
Ignorado	8,7	100,0	39,0	39,4	21,6
TOTAL HOMBRE	8,8	100,0	54,5	28,2	17,3
Sin Estudios	11,2	100,0	43,9	40,9	15,2
Educ. Primaria o Básica	10,2	100,0	53,3	30,0	16,7
Educ. Media o Secundaria	6,0	100,0	57,8	24,3	17,9
Educ. Técnica	9,9	100,0	61,5	18,2	20,3
Educ. Universitaria	10,5	100,0	62,9	19,1	18,0
Maestría o Doctorado	13,9	100,0	50,0	12,5	37,5
Ignorado	7,9	100,0	35,5	41,8	22,7
TOTAL MUJER	8,8	100,0	52,6	29,5	17,9
Sin Estudios	11,8	100,0	43,7	35,7	20,6
Educ. Primaria o Básica	10,6	100,0	50,3	31,9	17,8
Educ. Media o Secundaria	6,0	100,0	56,0	26,2	17,8
Educ. Técnica	9,1	100,0	63,3	18,4	18,3
Educ. Universitaria	10,2	100,0	62,4	20,8	16,8
Maestría o Doctorado	14,1	100,0	64,3	21,4	14,3
Ignorado	9,3	100,0	41,5	37,7	20,8

Fuente: Registro INE-DICOEX 2003 - 2004.

En las provincias bajo consideración se presentan muy diversas proporciones de la población de origen chileno que tiene otra nacionalidad. Los mayores porcentajes lo tienen Santa Cruz (24,6%), Tierra del Fuego (17,8%) y Chubut (13,9%) (Cuadro N° 61). Mientras que es mucho menor en Mendoza (1,8%), Ciudad de Buenos Aires (3,6%) y la Provincia de Buenos Aires (5,4%).

7.3 LOS CHILENOS EN ARGENTINA Y SUS VÍNCULOS CON FAMILIARES EN CHILE

Un 88,5% de la población de origen chileno residente en Argentina tiene familiares directos en Chile (padres, hijos, hermanos o abuelos).

A pesar de las relaciones de vecindad, una proporción menor de chilenos con respecto a los otros países del mundo,

declara tener relaciones familiares en Chile. Esto tiene su explicación en la mayor antigüedad de la migración chilena en Argentina, que origina que los vínculos familiares se debiliten con el tiempo.

Estas diferencias en antigüedad de las colectividades explicarían las diferencias entre localidades que se observa en el Cuadro N° 62 sobre la existencia de familiares en Chile. Aunque en todas supera el 63%, las provincias de Buenos Aires y Chubut, con colectividades de antigua llegada, muestran las proporciones con menos relaciones familiares en Chile, 63% y 71,8% respectivamente. También Río Negro y Santa Cruz tienen colectividades antiguas. La excepción es Mendoza que, siendo de migración de larga data, tiene la más alta proporción con familiares en Chile (84%). Es interesante mencionar que en las localidades del sur, donde las relaciones conyugales endogámicas son más frecuentes y con vínculos con compatriotas al llegar a Argentina, presenta una menor proporción de hogares con al menos un nacido en Chile que mantiene vínculos con Chile.

CUADRO N° 61: PORCENTAJE DE POBLACIÓN DE ORIGEN CHILENO POR DESEO DE RECUPERAR NACIONALIDAD SEGÚN PROVINCIA

PROVINCIA	Con otra nacionalidad	Deseo de recuperar la nacionalidad chilena			
		Total	Sí	No	Ignorado
Ciudad de Buenos Aires	3,6	100,0	67,4	16,1	16,5
Buenos Aires	5,4	100,0	54,1	24,2	21,7
Chubut	13,9	100,0	52,5	34,1	13,4
Mendoza	1,8	100,0	67,7	15,2	17,1
Neuquén	6,3	100,0	44,9	24,6	30,5
Río Negro	6,5	100,0	48,3	25,3	26,4
Santa Cruz	24,6	100,0	53,5	33,5	12,9
Tierra del Fuego	17,8	100,0	57,7	32,6	9,7

Fuente: Registro INE-DICOEX 2003 - 2004.

CUADRO N° 62: PORCENTAJE DE POBLACIÓN DE 15 AÑOS Y MÁS DE ORIGEN CHILENO, RESIDENTE EN ARGENTINA, POR EXISTENCIA DE FAMILIARES EN CHILE, SEGÚN PROVINCIA DE RESIDENCIA

PROVINCIA	Total	Tiene familiares	No tiene familiares	No contesta
Ciudad de Buenos Aires	100,0	78,1	8,4	13,5
Buenos Aires	100,0	71,8	10,4	17,8
Chubut	100,0	63,0	14,3	22,6
Mendoza	100,0	84,0	3,7	12,3
Neuquén	100,0	77,5	11,0	11,5
Río Negro	100,0	75,8	10,2	14,0
Santa Cruz	100,0	73,3	8,2	18,5
Tierra del Fuego	100,0	77,2	14,2	8,6

Fuente: Registro INE-DICOEX 2003 - 2004.

La ECMI también exploró los vínculos que los migrantes chilenos mantienen con personas en Chile. El Cuadro N°63 muestra una alta proporción de hogares en las seis localidades cubiertas, con al menos un miembro nacido en Chile, que mantienen vínculos con su país. Los mayores porcentajes están en Gran Mendoza (77%) y la Ciudad de Buenos Aires (76%), mientras que el mínimo en Alto Valle del Río Negro (59,1%).

Las regiones de residencia de los chilenos que tienen vínculos en su país de origen coinciden con la última residencia que tuvieron estos migrantes en Chile.

Según el Cuadro N° 64, en la Región Metropolitana de Santiago residen en gran parte los conocidos de los chilenos en Argentina. Así en la Ciudad de Buenos Aires, un 67,8% de los hogares -con al menos un nacido en Chile- manifestó conservar vínculos con parientes o amigos en Santiago, seguido de quienes residen en los Partidos del Gran Buenos Aires (65,2%) y Gran Mendoza (53,4%). Quienes viven en Neuquén (54%) y Alto Valle del Río Negro (60,2%) señalaron tener vínculos con personas de la IX Región (Araucanía). Mientras que los que residen en Río Gallegos tienen nexos con compatriotas de la Región XII (Magallanes y Antártica chilena).

CUADRO N° 63: PORCENTAJE DE HOGARES CON AL MENOS UN NACIDO EN CHILE POR CONSERVACIÓN DE VÍNCULOS CON PERSONAS QUE VIVEN EN CHILE, NEUQUÉN - PLOTTIER - CENTENARIO, CIUDAD DE BUENOS AIRES, PARTIDOS DEL GRAN BUENOS AIRES, GRAN MENDOZA, ALTO VALLE DEL RÍO NEGRO Y RÍO GALLEGOS

VÍNCULOS CON PERSONAS QUE VIVEN EN CHILE	Neuquén	Ciudad de Buenos Aires	Partidos del Gran Buenos Aires	Gran Mendoza	Alto Valle del Río Negro	Río Gallegos
TOTAL	100,0	100,0	100,0	100,0	100,0	100,0
Tienen vínculos	63,4	76,0	65,5	77,0	59,1	62,7
No tienen vínculos	36,6	24,0	34,5	23,0	40,9	37,3

Fuente: INDEC. Encuesta Complementaria de Migraciones Internacionales. La encuesta en Neuquén se realizó en 2002, las encuestas en Ciudad de Buenos Aires, Partidos del Gran Buenos Aires, Gran Mendoza, Alto Valle del Río Negro y Río Gallegos, en 2003.

(a) Coeficiente de variación mayor al 25 %.

Nota: *Conservar vínculos* hace referencia a mantenerse relacionado con personas que vivan en Chile -entre otros- mediante la realización de llamados telefónicos, el envío de cartas, etc.

CUADRO N° 64: PORCENTAJE DE HOGARES CON AL MENOS UN NACIDO EN CHILE. QUE CONSERVAN VÍNCULOS CON PERSONAS QUE VIVEN EN ESE PAÍS POR REGIÓN DE RESIDENCIA DE ESAS PERSONAS. NEUQUÉN - PLOTTIER - CENTENARIO, CIUDAD DE BUENOS AIRES, PARTIDOS DEL GRAN BUENOS AIRES, GRAN MENDOZA, ALTO VALLE DEL RÍO NEGRO Y RÍO GALLEGOS

REGIÓN DE RESIDENCIA	Neuquén	Ciudad de Buenos Aires	Partidos del Gran Buenos Aires	Gran Mendoza	Alto Valle del Río Negro	Río Gallegos
TOTAL	100,0	100,0	100,0	100,0	100,0	100,0
Región V (de Valparaíso)	-	12,5	12,1	29,1	-	-
Región VIII (del Biobío)	-	4,5	8,6	4,9	-	-
Región IX (de La Araucanía)	54,0	-	-	-	60,2	-
Región X (De Los Lagos)	15,5	-	-	-	14,3	32,7
Región XIII (Metropolitana de Santiago)	12,6	67,8	65,2	53,4	11,6	2,1 (a)
Región XII (de Magallanes y de la Antártica Chilena)	-	-	-	-	-	59,9
Resto	17,8	15,1	12,9	12,6	13,9	-
Sin información	0,1	0,1	1,2 (a)	0,0	0,0	5,3

Fuente: INDEC. Encuesta Complementaria de Migraciones Internacionales. La encuesta en Neuquén se realizó en 2002, las encuestas en Ciudad de Buenos Aires, Partidos del Gran Buenos Aires, Gran Mendoza, Alto Valle del Río Negro y Río Gallegos, en 2003.

(a) Coeficiente de variación mayor al 25%.

Nota: *Conservar vínculos* hace referencia a mantenerse relacionado con personas que vivan en Chile -entre otros- mediante la realización de llamados telefónicos, el envío de cartas, etc.

7.4 LOS CHILENOS EN ARGENTINA Y SUS VISITAS A CHILE

Un indicador significativo de las relaciones que mantienen los chilenos residentes en el exterior es la frecuencia con que visitan Chile, las cuales activan sus lazos de familia, de amistad y su sentido de pertenencia con el país de origen. También es un indicador (en conjunto con otros) del nivel de integración con la sociedad del país de acogida del inmigrante.

La población de origen chileno residente en Argentina que visita Chile con regularidad –cada año o cada dos años– alcanza al 26,3%. Esporádicamente lo hace un 45,1% de los registrados y un 27,2% declaró que nunca visita Chile.

Por grupo de edad, los que con mayor frecuencia viajan a Chile son los que están en el tramo entre 45 y 59 años

(31,5%). El 34,6% de quienes tienen entre 15 y 29 años de edad nunca ha visitado el país.

Según provincia de residencia, la frecuencia de viajes a Chile de la población de origen chileno de 15 años y más es mayor en Tierra del Fuego (27,9%) y Neuquén (27%), y menor en la Provincia de Buenos Aires (15,1%).

Con respecto al análisis por género, en todas las provincias las mujeres presentan mayor frecuencia de visitas cada año o cada dos años a Chile. Por su parte son los hombres quienes en mayor proporción que ellas respondieron que nunca visitan Chile. Esto puede explicarse por una mayor proclividad de las mujeres a cultivar lazos personales (sin embargo son los hombres quienes más desean radicarse nuevamente en Chile).

CUADRO Nº 65: PORCENTAJE DE POBLACIÓN REGISTRADA DE 15 AÑOS Y MÁS DE ORIGEN CHILENO RESIDENTE EN ARGENTINA POR FRECUENCIA DE VISITA A CHILE, SEGÚN GRUPOS DE EDAD

GRUPOS DE EDAD	Frecuencia de visita a Chile				
	Total	Nunca	Cada año o cada 2 años	Esporádicamente	Ignorado
TOTAL	100,0	27,2	26,3	45,1	1,4
15 a 29 años	100,0	34,6	21,2	41,7	2,5
30 a 44 años	100,0	27,1	25,7	45,9	1,3
45 a 59 años	100,0	20,5	31,5	47,3	0,7
60 o más	100,0	27,2	26,6	45,4	0,8
Ignorado de 15 años o más	100,0	29,2	25,9	39,1	5,0

Fuente: Registro INE-DICOEX 2003 - 2004.

CUADRO Nº 66: PORCENTAJE DE POBLACIÓN DE 15 AÑOS O MÁS DE ORIGEN CHILENO RESIDENTE EN ARGENTINA, POR FRECUENCIA DE VISITA A CHILE, SEGÚN PROVINCIA DE RESIDENCIA Y SEXO

PROVINCIA	Total	Cada año o cada 2 años	Esporadicamente	Nunca	No Contesta	Ignorado	
Ciudad de Buenos Aires	Total	100,0	26,4	41,6	17,3	13,5	1,2
	Hombre	100,0	24,1	43,5	18,0	13,3	1,1
	Mujer	100,0	28,5	39,8	16,7	13,7	1,3
Buenos Aires	Total	100,0	15,1	38,8	27,2	17,8	1,1
	Hombre	100,0	13,6	39,2	28,0	18,1	1,1
	Mujer	100,0	16,6	38,5	26,3	17,5	1,1
Chubut	Total	100,0	20,2	36,0	20,3	22,6	0,9
	Hombre	100,0	19,0	36,7	20,6	22,8	0,9
	Mujer	100,0	21,2	35,3	20,1	22,5	0,9
Mendoza	Total	100,0	24,1	43,1	19,3	12,3	1,2
	Hombre	100,0	21,7	43,4	20,5	13,0	1,4
	Mujer	100,0	26,3	42,8	18,2	11,6	1,1
Neuquén	Total	100,0	27,0	38,5	21,8	11,6	1,1
	Hombre	100,0	25,3	39,8	22,4	11,3	1,2
	Mujer	100,0	28,8	37,1	21,2	11,8	1,1
Río Negro	Total	100,0	20,9	34,2	29,3	14,0	1,6
	Hombre	100,0	20,5	35,4	29,3	13,3	1,5
	Mujer	100,0	21,4	33,0	29,2	14,8	1,6
Santa Cruz	Total	100,0	23,7	37,5	18,6	18,5	1,7
	Hombre	100,0	23,1	37,6	18,9	18,7	1,7
	Mujer	100,0	24,3	37,5	18,3	18,3	1,6
Tierra del Fuego	Total	100,0	27,9	44,2	18,8	8,6	0,5
	Hombre	100,0	26,8	43,9	19,3	9,4	0,5
	Mujer	100,0	28,8	44,5	18,3	7,9	0,5

Fuente: Registro INE-DICOEX 2003 - 2004.

7.5 TENENCIA DE PROPIEDADES EN CHILE

La ECMI también se refiere a los vínculos de propiedad en Chile de los connacionales residentes en las localidades encuestadas. Se trata de recursos que ellos pueden activar en un eventual retorno a Chile.

El Cuadro N° 67 muestra que más del 68% de los hogares no tienen ni van a heredar una propiedad en Chile. El mayor porcentaje se encuentra en Río Gallegos (83,9%) y el más bajo en la Ciudad de Buenos Aires (68,7%). Sólo en este último lugar quienes tienen propiedades en Chile supera el 10%.

CUADRO N° 67: PORCENTAJE DE HOGARES CON AL MENOS UN NACIDO EN CHILE POR TENENCIA DE PROPIEDADES EN ESE PAÍS, NEUQUÉN - PLOTTIER - CENTENARIO, CIUDAD DE BUENOS AIRES, PARTIDOS DEL GRAN BUENOS AIRES, GRAN MENDOZA, ALTO VALLE DEL RÍO NEGRO Y RÍO GALLEGOS

TENENCIA DE PROPIEDADES EN CHILE	Neuquén	Ciudad de Buenos Aires	Partidos del Gran Buenos Aires	Gran Mendoza	Alto Valle del Río Negro	Río Gallegos
TOTAL	100,0	100,0	100,0	100,0	100,0	100,0
Tienen	7,2	12,2	7,4	7,3	7,5	6,8
No tienen pero van a heredar	16,8	19,1	15,0	13,4	9,9	9,1
No tienen ni van a heredar	75,2	68,7	77,3	79,1	82,4	83,9
Sin información	0,8	0,0	0,3	0,2	0,3	0,2

Fuente: INDEC. Encuesta Complementaria de Migraciones Internacionales. La encuesta en Neuquén se realizó en 2002, las encuestas en Ciudad de Buenos Aires, Partidos del Gran Buenos Aires, Gran Mendoza, Alto Valle del Río Negro y Río Gallegos, en 2003.

(a) Coeficiente de variación mayor al 25%.

7.6 LOS CHILENOS EN ARGENTINA Y EL RETORNO A CHILE

Según la ECMI, del total de hogares con al menos un nacido en Chile, un bajo porcentaje ha visto retornar a uno o más miembros chilenos a su país en el último año. Gran Mendoza

presenta la proporción más alta (4%), pero en Río Gallegos es muy baja (0,3%). Estos porcentajes indican una población de nacidos en Chile decreciente en las localidades en cuestión, dada una inmigración que se reduce en las dos últimas décadas.

CUADRO N° 68: PORCENTAJE DE HOGARES CON AL MENOS UN NACIDO EN CHILE POR CANTIDAD DE MIEMBROS CHILENOS QUE RETORNARON A SU PAÍS EN EL ÚLTIMO AÑO. NEUQUÉN - PLOTTIER - CENTENARIO, CIUDAD DE BUENOS AIRES, PARTIDOS DEL GRAN BUENOS AIRES, GRAN MENDOZA, ALTO VALLE DEL RÍO NEGRO Y RÍO GALLEGOS

CANTIDAD DE MIEMBROS CHILENOS QUE RETORNARON A SU PAÍS EN EL ÚLTIMO AÑO	Neuquén	Ciudad de Buenos Aires	Partidos del Gran Buenos Aires	Gran Mendoza	Alto Valle del Río Negro	Río Gallegos
TOTAL	100,0	100,0	100,0	100,0	100,0	100,0
Ninguno	97,6	97,9	98,1	96,0	98,5	99,7
Uno	1,6 (a)	1,3	1,3	3,0	0,6 (a)	0,2
Dos y más	0,7 (a)	0,7	0,6	1,0 (a)	0,5 (a)	0,1
Sin información	0,1 (a)	0,1 (a)	-	-	0,4 (a)	-

Fuente: INDEC. Encuesta Complementaria de Migraciones Internacionales. La encuesta en Neuquén se realizó en 2002, las encuestas en Ciudad de Buenos Aires, Partidos del Gran Buenos Aires, Gran Mendoza, Alto Valle del Río Negro y Río Gallegos, en 2003.

(a) Coeficiente de variación mayor al 25%.

Nota: Se consideran los retornos ocurridos durante el último año anterior al momento del levantamiento de la encuesta.

7.7 LOS CHILENOS EN EL EXTERIOR Y SUS INTENCIONES DE RADICARSE EN CHILE

El Cuadro N° 69 muestra el total de chilenos registrados residentes en Argentina, mayores de 15 años, 32,2% dice tener intenciones de radicarse en Chile. Este porcentaje es menor que entre las colectividades de los otros países considerados (49,5%).²⁰ Varios factores podrían explicar esta diferencia: el distinto nivel de instrucción entre los chilenos de las dos poblaciones analizadas, por la mayor antigüedad

de la población de origen chileno residente en Argentina respecto de la residente en el resto del mundo y por las facilidades y ventajas que le ofrece su país de residencia respecto a su país de origen en cuanto a jubilación, atención de salud, educación y adquisición de vivienda.

Por edad, los grupos cuya intención de retornar a Chile es mayor son aquellos entre los 45 a 59 años, disminuyendo hacia las edades más jóvenes y mayores, lo cual confirmaría en parte la explicación anteriormente dada de este hecho.

CUADRO N° 69: PORCENTAJE DE POBLACIÓN REGISTRADA DE 15 AÑOS Y MÁS DE ORIGEN CHILENO RESIDENTE EN ARGENTINA Y EN EL EXTERIOR, POR INTENCIÓN DE RADICARSE EN CHILE, SEGÚN GRUPOS DE EDAD

EDAD	Intención de radicarse en Chile			
	Total	Sí	No	Ignorado
RESTO SIN ARGENTINA	100,0	49,5	46,6	3,9
15 a 29 años	100,0	47,1	48,0	4,9
30 a 44 años	100,0	47,6	49,0	3,4
45 a 59 años	100,0	55,1	41,5	3,4
60 o más	100,0	46,5	49,5	4,0
Ignorado de 15 años o más	100,0	40,0	46,4	13,6
ARGENTINA	100,0	32,2	63,7	4,1
15 a 29 años	100,0	27,9	64,9	7,2
30 a 44 años	100,0	32,4	63,9	3,7
45 a 59 años	100,0	38,3	59,2	2,5
60 o más	100,0	29,1	68,6	2,3
Ignorado de 15 años o más	100,0	25,4	61,5	13,1

Fuente: Registro INE-DICOEX 2003 - 2004.

El análisis por sexo indica que en Argentina quienes más intención tienen de radicarse dentro de los próximos 3 años son los hombres (39,2%) y las mujeres en un período mayor de 10 años (64,5%) (Cuadro N° 70). Esto sustenta la hipótesis de que las mujeres tienden a establecerse y generar raíces en su país de residencia en mayor medida que los hombres.

En el Cuadro N° 70 se constata que del total de residentes de origen chileno en Argentina que tiene intención de retornar, el 39,2% planea volver para quedarse en Chile durante los próximos tres años y el 60,8% en los próximos diez años. El 63,7% dice que no tiene intención de retornar a Chile para radicarse (Cuadro N° 69).

²⁰ Las colectividades de chilenos con más baja intención de retornar se presentan en Brasil (29,4%), Australia (29,7%) y Argentina (32,2%).

CUADRO Nº 70: PORCENTAJE DE POBLACIÓN REGISTRADA DE 15 AÑOS Y MÁS DE ORIGEN CHILENO RESIDENTE EN ARGENTINA Y EN EL EXTERIOR SIN CONTAR ARGENTINA, POR INTENCIÓN DE RADICARSE EN CHILE, SEXO Y TIEMPO PARA LLEVARLO A CABO, SEGÚN GRUPOS DE EDAD

EDAD	Intención de radicarse en Chile					
	Hombres			Mujeres		
	Dentro de los próximos 3 años	Dentro de los próximos 10 años	Total	Dentro de los próximos 3 años	Dentro de los próximos 10 años	Total
RESTO SIN ARGENTINA	38,9	61,1	54,1	38,3	61,7	45,0
15 a 29 años	40,3	59,7	50,4	39,7	60,3	44,2
30 a 44 años	36,4	63,6	51,9	35,2	64,8	43,6
45 a 59 años	32,7	67,3	59,9	32,5	67,5	50,2
60 o más	57,3	42,7	53,4	57,0	43,0	40,2
Ignorado	43,0	57,0	47,3	35,7	64,3	35,9
ARGENTINA	39,2	60,8	35,8	35,5	64,5	29,1
15 a 29 años	35,4	64,6	31,0	33,0	67,0	25,4
30 a 44 años	34,6	65,4	36,0	30,8	69,2	29,5
45 a 59 años	38,5	61,5	42,6	35,9	64,1	34,3
60 o más	52,0	48,0	32,1	48,5	51,5	25,8
Ignorado	37,0	63,0	30,1	35,8	64,2	21,8

Fuente: Registro INE-DICOEX 2003 - 2004.

Según el Cuadro Nº 71, en relación a la intención de radicarse en Chile según provincia argentina, las colectividades de Ciudad de Buenos Aires (32,2%) y Mendoza (40,4%) se muestran como las más favorables a radicarse nuevamente en Chile. Mientras que los mayores porcentajes contrarios están en Tierra del Fuego (64,2%) y

Neuquén (61,6%). Con respecto a la variable sexo, aunque como se mencionó anteriormente los hombres presentan más intención de radicarse en Chile, ocurre la excepción en Chubut y Mendoza, donde una mayor proporción de mujeres que de hombres desea regresar a su país de origen.

CUADRO Nº 71: PORCENTAJE DE POBLACIÓN DE ORIGEN CHILENO RESIDENTE EN ARGENTINA, POR INTENCIÓN DE RADICARSE EN CHILE, SEXO SEGÚN PROVINCIA DE RESIDENCIA

PROVINCIA	Sí			No			Ignorado	No contesta
	Total	Hombres	Mujeres	Total	Hombres	Mujeres		
Ciudad de Buenos Aires	32,2	16,3	15,9	50,9	23,3	27,6	3,4	13,5
Buenos Aires	26,9	14,5	12,4	52,4	24,8	27,7	2,9	17,8
Chubut	25,6	12,7	12,9	49,4	22,1	27,3	2,4	22,6
Mendoza	40,4	19,6	20,8	43,1	20,3	22,8	4,2	12,3
Neuquén	23,9	13,0	10,9	61,6	30,7	30,9	3,0	11,5
Río Negro	24,7	13,0	11,7	56,9	27,6	29,3	4,4	14,0
Santa Cruz	19,0	10,3	8,7	57,7	25,2	32,5	4,8	18,5
Tierra del Fuego, Antártida	24,7	12,9	11,8	64,2	29,1	35,1	2,4	8,6

Fuente: Registro INE-DICOEX 2003 - 2004.

Cuando se considera la intención de radicarse por sexo y provincia de residencia, se aprecia que en el sur argentino es mayor el propósito de volver a Chile en los próximos 10 años tanto para hombres como para mujeres (Cuadro N° 72). En Santa Cruz, el 76,8% de las mujeres y el 68,9% de los hombres quieren retornar en ese tiempo. Le siguen Tierra del Fuego con 74,7% de mujeres y 67,2% de hombres; y Río Negro con 68,2% de mujeres y 66,5% de hombres. Mientras que quienes desean volver más pronto se encuentran en la Ciudad de Buenos Aires y la Provincia de Buenos Aires.

Al analizar esta intención con las variables sexo y edad, se observa que los hombres presentan una mayor voluntad de radicarse en Chile en todos los tramos de edad, menos entre los 30 y 44 años. En cuanto a quienes no quieren radicarse, en general las mujeres muestran esta intención, a excepción del grupo comprendido entre los 60 años y más de edad (Cuadro N° 73). Considerando sólo la variable edad, se observa que quienes desean volver a Chile se encuentran entre los 45 y 59 años de edad (36,7%), mientras que los que no tienen ninguna intención de radicarse en Chile superan los 60 años (66,9%).

CUADRO N° 72: PORCENTAJE DE POBLACIÓN DE ORIGEN CHILENO RESIDENTE EN ARGENTINA, CON INTENCIÓN DE RADICARSE EN CHILE, POR TIEMPO PARA LLEVARLO A CABO Y SEXO SEGÚN PROVINCIA DE RESIDENCIA

PROVINCIA	Población con intención de radicarse					
	Hombres			Mujeres		
	Total	En los próximos 3 años	En los próximos 10 años	Total	En los próximos 3 años	En los próximos 10 años
Ciudad de Buenos Aires	16,3	46,2	53,8	15,9	43,1	56,9
Buenos Aires	14,5	45,7	54,3	12,4	43,6	56,4
Chubut	12,7	38,9	61,1	12,9	32,2	67,8
Mendoza	19,6	37,6	62,4	20,8	34,9	65,1
Neuquén	13,0	43,4	56,6	10,9	38,4	61,6
Río Negro	13,0	33,5	66,5	11,7	31,8	68,2
Santa Cruz	10,3	31,15	68,9	8,75	23,2	76,8
Tierra del Fuego	12,9	32,8	67,2	11,85	25,3	74,7

Fuente: Registro INE-DICOEX 2003 - 2004.

CUADRO N° 73: PORCENTAJE DE POBLACIÓN DE ORIGEN CHILENO RESIDENTE EN ARGENTINA, POR INTENCIÓN DE RADICARSE EN CHILE, POR SEXO Y TIEMPO PARA LLEVARLO A CABO SEGÚN GRUPOS DE EDAD

PROVINCIA	Intención de radicarse							
	Sí			No			Ignorado	No contesta
	Total	Hombres	Mujeres	Total	Hombres	Mujeres		
TOTAL	27,7	14,4	13,3	54,7	25,8	28,9	3,5	14,1
Entre 15 - 29	19,9	10,0	9,9	46,2	22,2	24,0	5,1	28,8
Entre 30 - 44	28,2	13,7	14,5	55,6	24,3	31,3	3,2	13,0
Entre 45 - 59	36,7	19,6	17,1	56,8	26,5	30,3	2,3	4,2
Entre 60 y más	28,4	16,4	12,0	66,9	34,8	32,1	2,2	2,5
Ignorado	19,9	10,2	9,7	48,7	23,7	24,5	10,2	21,7

Fuente: Registro INE-DICOEX 2003 - 2004.

7.8. LOS CHILENOS EN ARGENTINA Y SUS DESEOS DE PARTICIPAR EN ELECCIONES PRESIDENCIALES EN CHILE

Los chilenos mayores de 15 años, residentes en el exterior, manifiestan en general una gran voluntad de participar en elecciones presidenciales en Chile. Según el Cuadro N° 74, el 77,2% de los chilenos registrados en el resto de los países –excluyendo Argentina– se pronunciaron por esta alternativa, mientras que quienes residen en Argentina lo desean en un 68,8%. Con un poco menos interés están quienes residen en Australia (66,3%), Italia (65,8%), Brasil (64,8%) y España (63,4%).

Por sexo, existe mayor motivación entre los hombres de participar en elecciones presidenciales en Chile, que coincide con su interés por los asuntos públicos reflejado en la participación en organizaciones políticas, pero también es consecuente con las otras variables de vínculos con Chile, en particular, su mayor asociativismo en organizaciones chilenas, su deseo de retornar a Chile y de recuperar o

acceder a la nacionalidad chilena. También, esta diferencia entre hombres y mujeres puede relacionarse a la orientación, aparentemente más fuerte en la mujer a generar relaciones con su lugar de residencia.

Por tramos de edad, la mayor proporción de los que desearían participar en elecciones presidenciales en Chile, que residen en Argentina, se encuentran entre los 30 y 59 años de edad, mientras que quienes viven en el resto de países tienen mayor interés después de los 45 años de edad. Como se ha mencionado anteriormente, los chilenos 45 y 59 años de edad son quienes en mayor proporción desean retornar a Chile, viajan con mayor frecuencia y, para aquellos casos que han adoptado otra nacionalidad, desean recuperar la nacionalidad chilena.

Por otra parte, son los más jóvenes y los más viejos quienes en todos aspectos muestran vínculos más débiles con Chile. Los primeros en la medida que están más orientados a establecerse en la sociedad de acogida, y los segundos en mayor conformidad con la situación en el país de acogida.

CUADRO N° 74: PORCENTAJE POBLACIÓN REGISTRADA DE 15 AÑOS O MÁS NACIDA EN CHILE RESIDENTE EN ARGENTINA Y EN EL EXTERIOR, CON DESEO DE PARTICIPACIÓN EN ELECCIONES PRESIDENCIALES DE CHILE POR SEXO, SEGÚN TRAMO DE EDAD

EDAD	Total	Hombres	Mujeres	Ignorados
EXTERIOR SIN ARGENTINA	77,2	83,0	81,1	5,9
15 a 29 años	63,3	69,5	70,4	9,5
30 a 44 años	76,3	81,8	80,1	5,8
45 a 59 años	82,7	87,6	85,7	4,6
60 o más	83,0	88,6	85,1	4,4
Ignorado de 15 años o más	60,9	74,4	77,0	19,8
ARGENTINA	68,8	73,1	70,6	4,2
15 a 29 años	58,8	63,7	63,5	7,5
30 a 44 años	69,2	73,2	71,0	3,9
45 a 59 años	74,3	78,0	75,7	3,3
60 o más	65,3	70,1	65,5	3,9
Ignorado de 15 años o más	59,7	74,8	66,4	15,5

Fuente: Registro INE-DICOEX 2003 - 2004.

El Cuadro N° 75 muestra el deseo de participar en elecciones presidenciales en Chile según provincia de residencia. Consecuentemente con las intenciones de fortalecer vínculos con Chile, Buenos Aires (81,3%) y Mendoza (85,9%) presentan una mayor intención de votar en su país de origen.

Con menos del 55% de interés electoral se encuentran las provincias de Santa Cruz (54%) y Tierra del Fuego (50,8%). En todos los casos, se aprecia sin embargo una mayoría absoluta que desearía participar en elecciones presidenciales en Chile.

CUADRO N° 75: PORCENTAJE DE POBLACIÓN DE 15 AÑOS Y MÁS NACIDA EN CHILE, RESIDENTE EN ARGENTINA, POR DESEO DE PARTICIPAR EN ELECCIONES PRESIDENCIALES EN CHILE, SEGÚN PROVINCIA DE ARGENTINA

PROVINCIA	Total	Sí participa en elecciones	No participa en elecciones	Ignorado
Ciudad de Buenos Aires	100,0	81,3	15,6	3,1
Buenos Aires	100,0	73,7	22,3	4,0
Chubut	100,0	64,4	30,9	4,7
Mendoza	100,0	85,9	11,9	2,2
Neuquén	100,0	68,3	28,2	3,5
Río Negro	100,0	68,4	27,7	3,9
Santa Cruz	100,0	54,0	38,5	7,5
Tierra del Fuego, Antártida Argentina e Islas del Atlántico Sur	100,0	50,8	43,1	6,1

Fuente: Registro INE-DICOEX 2003 - 2004.

8. LOS CHILENOS Y LAS PRINCIPALES FACILIDADES Y DIFICULTADES ENCONTRADAS EN SU INSERCIÓN EN ARGENTINA

A los registrados nacidos en Chile, mayores de 15 años, se les preguntó por la principal facilidad y dificultad que

encontraron para incorporarse a la sociedad de su país de residencia actual.

En cuanto a la mayor dificultad, el Cuadro N° 76 indica que destacan los trámites para regularizar residencia (24,3%), especialmente entre quienes tienen entre 30 y 59 años de edad. El siguiente tipo de dificultad señalado fue, en muy baja proporción, encontrar empleo (4,6%). El 62,1% de los chilenos dice no haber encontrado ninguna dificultad.²¹

CUADRO N° 76: PORCENTAJE DE POBLACIÓN REGISTRADA DE 15 AÑOS Y MÁS NACIDA EN CHILE RESIDENTE EN ARGENTINA, POR LA PRINCIPAL DIFICULTAD PARA INSERTARSE SEGÚN GRUPOS DE EDAD

ARGENTINA	Total	Tipo de dificultad					Ninguna	Ignorado
		Trámites para regularizar la residencia	Encontrar empleo	Servicios de educación y salud	Acogida hacia el emigrante chileno	Falta de solidaridad de sus compatriotas chilenos		
TOTAL	100,0	24,3	4,6	1,2	2,3	2,1	62,1	3,5
15 a 29 años	100,0	23,0	4,7	1,9	2,1	1,5	59,2	7,7
30 a 44 años	100,0	27,0	5,1	1,5	2,6	2,4	57,7	3,6
45 a 59 años	100,0	25,8	4,5	0,8	2,4	2,4	61,6	2,5
60 o más	100,0	19,0	4,0	0,9	2,0	1,5	70,1	2,6
Ignorado de 15 años o más	100,0	27,6	7,0	0,8	2,0	2,5	46,8	13,3

Fuente: Registro INE-DICOEX 2003 - 2004.

²¹ Las colectividades que no tuvieron dificultad para insertarse en su país de residencia son Australia (70,8%), Canadá (64,7%), Suecia (62,5%), Venezuela (62,2%) y Argentina (62,1%).

La mayor dificultad encontrada en todos los estratos educacionales para incorporarse a la sociedad argentina es la referente a los trámites para regularizar la residencia (15,7%), que afecta particularmente a quienes tienen bajo nivel educativo (37,7% de quienes no tienen estudios o sólo tienen educación primaria o básica), en especial a las mujeres (38,7%).

Un alto porcentaje de chilenos no contestó esta pregunta, en muchos casos porque su principal dificultad no estaba considerada entre las alternativas. Es importante mencionar

que el idioma no fue considerado entre las dificultades para incorporarse a la sociedad del país de residencia actual.

Tanto en las respuestas a la pregunta sobre dificultades encontradas como en las de facilidades, mientras más alto el nivel de instrucción mayor la proporción de registrados que no responde la pregunta. Igualmente, entre menor el nivel de instrucción mayor porcentaje de chilenos no encontró ninguna dificultad para incorporarse a la sociedad del país de acogida.

CUADRO N° 77: PORCENTAJE DE POBLACIÓN DE 15 AÑOS O MÁS RESIDENTE EN ARGENTINA POR LA PRINCIPAL DIFICULTAD PARA INSERTARSE AL PAÍS DE RESIDENCIA, SEGÚN NIVEL DE ESCOLARIDAD

ESCOLARIDAD	Total	Trámites	Empleo	Servicio	Acogida	Solidaridad	Ninguna	Ignorado	No contesta
TOTAL	100,0	15,7	3,0	0,7	1,5	1,4	40,3	2,3	35,1
Sin Estudios	3,9	19,8	5,1	1,1	1,4	1,5	55,3	3,1	12,7
Educ. Primaria o Básica	48,6	17,9	3,3	0,7	1,4	1,3	47,6	2,3	25,5
Educ. Media o Secundaria	35,6	13,1	2,2	0,7	1,6	1,4	32,3	2,0	46,7
Educ. Técnica	3,1	18,7	3,4	0,9	2,3	2,2	32,0	1,9	38,6
Educ. Universitaria	6,2	11,2	2,7	0,9	2,1	1,1	29,0	2,0	51,0
Maestría o Doctorado	0,25	8,3	2,9	1,6	1,6	1,3	24,9	1,9	57,5
Ignorado	2,4	13,1	3,1	0,3	1,5	1,4	27,5	5,7	47,4
HOMBRE TOTAL	100,0	15,8	2,9	0,6	1,4	1,3	40,9	2,3	34,8
Sin Estudios	3,9	19,1	4,9	0,8	1,4	1,3	55,4	3,4	13,7
Educ. Primaria o Básica	51,1	17,6	3,4	0,6	1,2	1,1	47,4	2,2	26,5
Educ. Media o Secundaria	33,6	13,2	2,2	0,7	1,5	1,4	32,35	2,1	46,6
Educ. Técnica	3,7	19,0	3,0	0,6	2,1	2,2	34,2	2,2	36,7
Educ. Universitaria	5,3	12,0	2,7	0,7	2,1	1,3	32,6	1,8	46,8
Maestría o Doctorado	0,2	9,6	2,6	1,7	2,6	2,6	30,4	0,9	49,6
Ignorado	2,2	12,5	2,9	0,1	1,6	1,5	27,6	6,2	47,6
MUJER TOTAL	100,0	15,7	3,0	0,9	1,6	1,4	39,7	2,2	35,5
Sin Estudios	3,8	20,5	5,3	1,5	1,3	1,8	55,2	2,7	11,7
Educ. Primaria o Básica	46,2	18,2	3,3	0,9	1,5	1,6	47,8	2,4	24,3
Educ. Media o Secundaria	37,5	13,1	2,3	0,8	1,6	1,3	32,3	1,9	46,7
Educ. Técnica	2,5	18,3	3,9	1,2	2,7	2,2	28,9	1,5	41,3
Educ. Universitaria	7,1	10,7	2,7	1,0	2,1	0,9	26,5	2,1	54,0
Maestría o Doctorado	0,3	7,6	3,0	1,5	1,0	0,5	21,7	2,6	62,1
Ignorado	2,6	13,5	3,3	0,4	1,5	1,3	27,3	5,4	47,3

Fuente: Registro INE-DICOEX 2003 - 2004.

Según provincia de residencia, quienes más dificultades tuvieron para regularizar la residencia viven en Río Negro (19,1%), Ciudad de Buenos Aires (18,2%), Provincia de Buenos Aires (17,7%) y Neuquén (17,46%) (Cuadro N° 78).

Quienes manifiestan que no tuvieron dificultades para insertarse en la sociedad argentina son de Santa Cruz (47,9%), Tierra del Fuego (46,6%) y Neuquén (46,1%),

mientras que en el más bajo porcentaje están quienes residen en Río Negro (35,3%) y Mendoza (35,9%). Al igual que en la pregunta sobre facilidades, los grupos de menor edad se mostraron particularmente reticentes a responder la pregunta sobre dificultades encontradas para integrarse a la sociedad argentina. A mayor la edad, mayor es la proporción de registrados que responde que no ha encontrado ninguna dificultad para incorporarse a la sociedad del país de acogida.

CUADRO N° 78: PORCENTAJE DE POBLACIÓN DE 15 AÑOS O MÁS RESIDENTE EN ARGENTINA POR LA PRINCIPAL DIFICULTAD PARA INSERTARSE AL PAÍS DE RESIDENCIA, SEGÚN PROVINCIA

PROVINCIA	Total	Trámites	Empleo	Servicio	Acogida	Solidaridad	Ninguna	No contesta	Ignorado
Ciudad de Buenos Aires	100,0	18,2	2,8	0,7	2,3	1,9	39,9	31,4	2,8
Buenos Aires	100,0	17,7	3,1	0,7	1,4	1,0	39,8	33,9	2,4
Chubut	100,0	13,2	1,9	0,5	0,9	0,9	38,6	42,6	1,4
Mendoza	100,0	11,4	1,7	0,4	2,1	0,8	35,9	46,6	1,1
Neuquén	100,0	17,5	4,3	0,9	2,1	2,3	46,1	24,6	2,2
Río Negro	100,0	19,1	3,3	1,0	1,1	1,3	35,3	36,7	2,6
Santa Cruz	100,0	12,0	2,7	0,6	0,9	1,3	47,9	31,0	3,6
Tierra del Fuego	100,0	11,8	2,3	0,7	0,7	1,2	46,6	34,1	2,6

Fuente: Registro INE-DICOEX 2003 - 2004.

CUADRO N° 79: PORCENTAJE DE POBLACIÓN DE 15 AÑOS O MÁS RESIDENTE EN ARGENTINA POR LA PRINCIPAL DIFICULTAD PARA INSERTARSE AL PAÍS DE RESIDENCIA, SEGÚN GRUPOS QUINQUENALES DE EDAD

EDAD	Total	Trámites	Empleo	Servicio	Acogida	Solidaridad	Ninguna	Ignorado	No contesta
TOTAL	100,0	15,7	3,0	0,7	1,5	1,4	40,3	2,3	35,1
De 15 - 19	100,0	2,9	0,4	0,3	0,2	0,1	8,0	1,8	86,3
De 20 - 24	100,0	5,6	1,3	0,5	0,5	0,3	15,4	1,6	74,8
De 25 - 29	100,0	8,3	1,7	0,6	0,8	0,6	19,8	2,1	66,0
De 30 - 34	100,0	15,7	2,9	1,0	1,6	1,2	35,7	2,9	39,0
De 35 - 39	100,0	19,5	3,8	1,0	1,8	1,6	39,7	2,5	30,1
De 40 - 44	100,0	20,9	3,9	1,1	2,1	2,3	44,6	2,1	23,0
De 45 - 49	100,0	22,8	3,9	0,8	2,1	2,3	52,9	2,3	12,9
De 50 - 54	100,0	24,5	4,1	0,7	2,3	2,3	56,6	2,3	7,2
De 55 - 59	100,0	23,6	4,3	0,7	2,1	2,1	60,9	2,3	4,0
De 60 - 64	100,0	20,2	4,0	0,9	2,1	1,4	66,4	2,3	2,7
De 65 - 69	100,0	19,7	3,6	0,7	1,9	1,6	68,2	2,2	2,1
De 70 - 74	100,0	16,1	3,8	1,1	2,0	1,5	70,1	2,9	2,5
De 75 - 79	100,0	15,4	3,9	0,8	1,4	1,3	68,3	2,9	6,0
De 80 - 99	100,0	14,4	3,7	0,4	1,0	1,3	24,4	6,9	47,9

Fuente: Registro INE-DICOEX 2003 - 2004.

Con respecto a la variable sexo, no se observan grandes diferencias entre hombres y mujeres respecto a las respuestas a la pregunta sobre dificultades encontradas para integrarse a la sociedad argentina.

Según el Cuadro N° 80 se puede destacar que son los hombres quienes han tenido más dificultad en cuanto a los trámites para regularizar la residencia, mientras que las mujeres han tenido más dificultades en las otras alternativas.

Entre los chilenos residentes en Argentina, mayores de 15 años, la principal facilidad que tuvieron al incorporarse a

la sociedad de su país de acogida fue el acceso a empleo (46,7%), siendo mayor a 50% entre quienes tienen más de 45 años. La hospitalidad hacia el emigrante chileno fue la segunda opción indicada (9,2%), seguida por las facilidades de las instituciones locales para regularizar la residencia (8,3%). Una alta proporción señaló que no tuvo ninguna facilidad (23,7%) (Cuadro N° 81).

Las respuestas tuvieron una marcada diferencia en cuanto a edad, ya que más del 10% de los menores de 35 años indicaron como principal facilidad la hospitalidad que encontraron en la sociedad argentina. En cuanto a quienes contestaron ninguna facilidad, eran en su mayoría menores de 30 años.

CUADRO N° 80: PORCENTAJE DE POBLACIÓN DE 15 AÑOS O MÁS RESIDENTE EN ARGENTINA POR LA PRINCIPAL DIFICULTAD PARA INSERTARSE AL PAÍS DE RESIDENCIA, SEGÚN SEXO

SEXO	Total	Trámites	Empleo	Servicio	Acogida	Solidaridad	Ninguna	No contesta	Ignorado
TOTAL	100,0	15,7	3,0	0,7	1,5	1,4	40,3	35,1	2,3
Hombre	100,0	15,8	2,9	0,6	1,4	1,3	40,9	34,8	2,3
Mujer	100,0	15,7	3,0	0,9	1,6	1,4	39,7	35,5	2,2

Fuente: Registro INE-DICOEX 2003 - 2004.

CUADRO N° 81: PORCENTAJE DE POBLACIÓN REGISTRADA DE 15 AÑOS Y MÁS NACIDA EN CHILE RESIDENTE EN ARGENTINA POR LA PRINCIPAL FACILIDAD PARA INSERTARSE AL PAÍS DE RESIDENCIA ACTUAL Y GRUPOS QUINQUENALES DE EDAD

GRUPOS DE EDAD	Total	Tipo de facilidad					Ninguna	Ignorado
		De las instituciones locales para regularizar residencia	Acceso a empleo	Buenos niveles de ingreso	Hospitalidad hacia el emigrante chileno	Solidaridad de sus compatriotas chilenos		
TOTAL	100,0	8,3	46,7	5,9	9,2	2,9	23,7	3,3
15 a 19 años	100,0	8,5	14,1	3,3	12,8	3,1	44,2	14,0
20 a 24 años	100,0	9,6	22,2	3,7	11,6	3,1	42,6	7,2
25 a 29 años	100,0	9,1	29,4	4,7	10,9	3,4	35,9	6,6
30 a 34 años	100,0	8,3	33,2	6,6	11,0	3,0	32,9	5,0
35 a 39 años	100,0	8,8	41,9	7,0	9,8	2,9	26,1	3,5
40 a 44 años	100,0	8,5	49,2	6,7	9,1	3,1	21,1	2,3
45 a 49 años	100,0	8,4	50,2	6,3	9,4	3,0	20,3	2,4
50 a 54 años	100,0	7,6	53,9	6,0	8,6	2,8	18,9	2,2
55 a 59 años	100,0	8,3	53,3	5,5	8,4	2,9	19,4	2,2
60 a 64 años	100,0	8,0	54,8	5,8	7,8	2,3	19,1	2,2
65 a 69 años	100,0	7,8	55,8	6,0	7,8	2,8	17,7	2,1
70 a 74 años	100,0	7,7	55,9	6,2	6,7	2,5	18,6	2,4
75 y más	100,0	7,9	54,1	5,7	7,6	2,6	19,4	2,7
Ignorado de 15 años o más	100,0	6,3	42,5	4,1	9,6	3,5	23,5	10,5

Fuente: Registro INE-DICOEX 2003 - 2004.

El análisis por sexo indica que las mujeres en mayor proporción que los hombres optan por la alternativa ninguna facilidad (26,9%). En cambio sólo el 20,3% de los hombres eligió esa opción. Aunque el acceso a empleo es mencionado como principal facilidad entre hombres y mujeres para incorporarse a la sociedad de su país de residencia actual, esta alternativa es mencionada en proporción mucho mayor por los hombres (52,5%) que por las mujeres (41,1%), reflejando la mayor incorporación del hombre al mercado laboral. Por su parte, las mujeres enfatizan más que los hombres la variable hospitalidad hacia el emigrante chileno (10,8% y 7% respectivamente).

En relación al análisis por país, los chilenos en Argentina mencionan en mayor proporción, que los residentes en

otros países, el acceso al empleo como la principal facilidad que encontraron, así el 46,7% de los compatriotas en Argentina destaca esta alternativa mientras que en Estados Unidos de Norteamérica y Australia es más bajo (33,6% en cada una). Otros países con menor porcentaje de chilenos que contestó esta facilidad fueron Venezuela (33,4%), Brasil (29,7%) y Canadá (25,9%).

El Cuadro N° 83 muestra que a menor educación de los chilenos en Argentina eligen que su principal facilidad fue el acceso al empleo al insertarse en dicho país. Entre el grupo de baja escolaridad también destaca su respuesta de "ninguna facilidad". Pero, por otra parte, entre mayor el nivel educacional mayor es la tendencia a no contestar esta pregunta.

CUADRO N° 82: PORCENTAJE DE POBLACIÓN REGISTRADA DE 15 AÑOS Y MÁS NACIDA EN CHILE RESIDENTE EN ARGENTINA, POR LA PRINCIPAL FACILIDAD PARA INSERTARSE SEGÚN SEXO

SEXO	Total	Tipo de facilidad						
		De las instituciones locales para regularizar residencia	Acceso a empleo	Buenos niveles de ingreso	Hospitalidad hacia el emigrante chileno	Solidaridad de sus compatriotas chilenos	Ninguna	Ignorado
TOTAL	100,0	8,3	46,7	5,9	9,2	2,9	23,7	3,3
Hombres	100,0	8,0	52,5	6,3	7,0	2,5	20,3	3,4
Mujeres	100,0	9,1	41,1	5,6	10,8	3,2	26,9	3,3

Fuente: Registro INE-DICOEX 2003-2004.

CUADRO N° 83: PORCENTAJE DE POBLACIÓN DE 15 AÑOS O MÁS DE ORIGEN CHILENO RESIDENTE EN ARGENTINA POR LA PRINCIPAL FACILIDAD PARA INSERTARSE AL PAÍS DE RESIDENCIA, SEGÚN SEXO Y NIVEL DE ESCOLARIDAD

ESCOLARIDAD	Total	Instituciones	Empleo	Ingreso	Hospitalidad	Solidaridad	Ninguna	No Contesta	Ignorado
TOTAL	100,0	5,4	30,3	3,9	5,9	1,9	15,3	35,1	2,2
Sin Estudios	100,0	6,0	44,1	3,6	6,4	2,3	22,0	12,7	2,9
Educ. Primaria o Básica	100,0	5,7	37,9	4,2	5,9	2,0	16,7	25,5	2,1
Educ. Media o Secundaria	100,0	4,8	22,4	3,6	5,7	1,6	13,2	46,7	2,0
Educ. Técnica	100,0	6,4	23,5	5,7	7,3	2,0	14,7	38,6	1,8
Educ. Universitaria	100,0	6,2	13,7	3,0	7,3	1,6	14,8	51,0	2,4
Maestría o Doctorado	100,0	5,1	15,3	2,6	3,5	1,0	13,1	57,5	1,9
Ignorado	100,0	3,0	23,9	2,7	4,5	1,6	11,4	47,5	5,5
HOMBRES	100,0	4,9	34,3	4,1	4,9	1,6	13,2	34,8	2,2
Sin Estudios	100,0	5,5	49,4	3,0	5,0	1,8	18,6	13,7	3,0
Educ. Primaria o Básica	100,0	5,1	42,0	4,3	4,5	1,7	13,9	26,5	2,0
Educ. Media o Secundaria	100,0	4,3	25,1	3,9	4,9	1,5	11,6	46,7	2,0
Educ. Técnica	100,0	5,7	26,3	6,2	7,1	2,0	13,9	36,7	2,1
Educ. Universitaria	100,0	6,8	16,2	4,1	7,7	1,8	14,6	46,8	2,0
Maestría o Doctorado	100,0	5,2	20,9	5,2	4,4	1,7	12,2	49,6	0,8
Ignorado	100,0	3,1	26,1	2,9	2,9	1,2	10,0	47,6	6,2
MUJERES	100,0	5,9	26,5	3,6	7,0	2,1	17,4	35,5	2,0
Sin Estudios	100,0	6,5	39,0	4,2	7,7	2,9	25,3	11,7	2,7
Educ. Primaria o Básica	100,0	6,3	33,6	4,1	7,4	2,4	19,6	24,3	2,3
Educ. Media o Secundaria	100,0	5,3	20,1	3,3	6,4	1,7	14,6	46,7	1,9
Educ. Técnica	100,0	7,4	19,5	5,1	7,6	1,9	15,7	41,3	1,5
Educ. Universitaria	100,0	5,9	12,0	2,2	7,0	1,5	15,0	54,0	2,4
Maestría o Doctorado	100,0	5,1	12,1	1,0	3,0	0,5	13,6	62,1	2,6
Ignorado	100,0	3,0	22,0	2,5	5,8	1,9	12,5	47,3	5,0

Fuente: Registro INE-DICOEX 2003 - 2004.

El Cuadro N° 84 muestra las respuestas sobre principal facilidad de los chilenos con respecto a su provincia de residencia. Allí se constata que el acceso al empleo ha sido la alternativa más nombrada entre quienes residen en Neuquén (38%), seguida de Santa Cruz (37,5%) y Tierra del Fuego (32,2%).

Aunque los buenos niveles de ingreso no es mencionada frecuentemente como una importante facilidad, las colectividades del sur argentino eligen esta alternativa más que las del centro. Quienes viven en Neuquén valoran más la hospitalidad hacia el emigrante chileno (7,4%) y las facilidades de las instituciones locales para regularizar residencia (6,3%).

Los chilenos residentes en la Ciudad de Buenos Aires mencionan en mayor proporción que las otras colectividades la hospitalidad de la sociedad argentina (9,3%), las facilidades de las instituciones locales para regularizar la residencia (6,6%) y la solidaridad de sus compatriotas

chilenos (3,7%). En cambio figura relativamente bajo respecto a empleo (25,5%) e ingreso (3,6%).

La colectividad de Mendoza es la que más indicó como Ninguna, frente a la pregunta por principal facilidad encontrada para incorporarse a la sociedad de su país de residencia actual (18,2%); y es también la mayor proporción de registrados que no contestó esta pregunta (46,6%).

En cuanto a la edad, los tramos más jóvenes son quienes en general no contestaron la pregunta sobre la principal facilidad, superando el 65% entre los menores de 30 años (Cuadro N° 85).

Los chilenos residentes en Argentina mayores de 50 años contestaron principalmente que fue el acceso al empleo la principal facilidad que encontraron al llegar a dicho país, mientras que para los menores de 30 años es muy bajo el porcentaje que eligió esa respuesta. Los más jóvenes son quienes menos contestaron esta pregunta.

CUADRO N° 84: PORCENTAJE DE POBLACIÓN DE 15 AÑOS O MÁS DE ORIGEN CHILENO RESIDENTE EN ARGENTINA POR LA PRINCIPAL FACILIDAD PARA INSERTARSE AL PAÍS DE RESIDENCIA, SEGÚN PROVINCIA

PROVINCIA	Total	Instituciones	Empleo	Ingreso	Hospitalidad	Solidaridad	Ninguna	No Contesta	Ignorado
Ciudad de Buenos Aires	100,0	6,6	25,5	3,6	9,3	3,7	16,9	31,4	3,0
Buenos Aires	100,0	8,0	27,2	2,7	6,6	2,6	16,6	33,9	2,4
Chubut	100,0	4,5	27,3	3,2	5,8	1,8	13,5	42,6	1,2
Mendoza	100,0	2,3	24,8	2,0	4,0	1,0	18,2	46,6	1,0
Neuquén	100,0	6,8	38,0	5,7	7,4	2,2	13,7	24,6	2,1
Río Negro	100,0	4,8	30,0	3,3	4,8	1,6	16,4	36,7	2,3
Santa Cruz	100,0	5,2	37,5	5,1	4,9	1,3	11,8	31,0	3,2
Tierra del Fuego	100,0	4,5	32,2	5,9	3,9	0,9	15,9	34,1	2,6

Fuente: Registro INE-DICOEX 2003 - 2004.

CUADRO N° 85: PORCENTAJE DE POBLACIÓN DE 15 AÑOS O MÁS RESIDENTE EN ARGENTINA POR LA PRINCIPAL FACILIDAD PARA INSERTARSE AL PAÍS DE RESIDENCIA, SEGÚN GRUPOS QUINQUENALES DE EDAD

EDAD	Total	Instituciones	Empleo	Ingreso	Hospitalidad	Solidaridad	Ninguna	No Contesta	Ignorado
TOTAL	100,0	5,4	30,3	3,9	5,9	1,9	15,3	35,1	2,2
De 15 - 19	11,0	1,2	1,9	0,4	1,8	0,4	6,1	86,3	1,9
De 20 - 24	10,9	2,4	5,6	0,9	2,9	0,8	10,8	74,8	1,8
De 25 - 29	9,3	3,1	9,9	1,6	3,7	1,1	12,2	66,0	2,3
De 30 - 34	9,0	5,1	20,3	4,0	6,7	1,8	20,0	39,0	3,1
De 35 - 39	9,1	6,1	29,3	4,9	6,9	2,0	18,2	30,1	2,5
De 40 - 44	9,6	6,5	37,9	5,1	7,0	2,4	16,2	23,0	1,9
De 45 - 49	8,8	7,3	43,7	5,5	8,2	2,6	17,6	12,9	2,2
De 50 - 54	9,0	7,1	50,1	5,6	8,0	2,6	17,5	7,1	2,0
De 55 - 59	6,9	7,9	51,1	5,3	8,1	2,7	18,6	4,1	2,2
De 60 - 64	5,7	7,8	53,4	5,7	7,6	2,3	18,6	2,7	1,9
De 65 - 69	4,1	7,6	54,7	5,9	7,66	2,8	17,4	2,1	1,9
De 70 - 74	2,9	7,5	54,5	6,0	6,5	2,4	18,2	2,5	2,4
De 75 - 79	2,9	7,5	50,8	5,4	7,2	2,5	18,2	6,0	2,4
De 80 - 99	0,8	3,3	22,1	2,1	5,0	1,8	12,3	47,9	5,5

Fuente: Registro INE-DICOEX 2003 - 2004.

Considerando la variable sexo, los hombres son quienes más mencionan el acceso al empleo como la principal facilidad encontrada para insertarse en la sociedad argentina (34,3% de los hombres y 26,5% de las mujeres) (Cuadro N° 86). Esto es consecuente con la mayor incorporación ya observada de los hombres que de las mujeres al mercado laboral.

En las otras alternativas, las mujeres son quienes más responden, especialmente en cuanto a la hospitalidad hacia el emigrante chileno (7% de las mujeres y 4,9% de los hombres). Ellas también con mayor frecuencia eligieron que no encontraron ninguna facilidad (17,3% de las mujeres y 13,2% de los hombres).

CUADRO N° 86: PORCENTAJE DE POBLACIÓN DE 15 AÑOS O MÁS RESIDENTE EN ARGENTINA POR LA PRINCIPAL FACILIDAD PARA INSERTARSE AL PAÍS DE RESIDENCIA, SEGÚN SEXO

SEXO	Total	Instituciones	Empleo	Ingreso	Hospitalidad	Solidaridad	Ninguna	No contesta	Ignorado
TOTAL	100,0	5,4	30,3	3,9	5,9	1,9	15,3	35,1	2,2
Hombre	100,0	4,9	34,3	4,1	4,9	1,6	13,2	34,8	2,2
Mujer	100,0	5,8	26,5	3,6	7,0	2,1	17,3	35,5	2,2

Fuente: Registro INE-DICOEX 2003 - 2004.

9. CONCLUSIÓN

De acuerdo al Censo Nacional argentino, en el año 2001 la población total de nacidos en Chile que residía en Argentina era 211.093, con un índice de masculinidad de 91,6. Sumando a los nacidos en Argentina pero de padre y/o madre chilenos se obtiene una cifra de 429.708 personas de origen chileno residentes en Argentina.

Al comparar esta población con la de chilenos en otras regiones del mundo, se aprecia que hay más nacidos en el país de residencia en Argentina que en cualquier otra región, develando una población asentada más antigua y, por lo tanto, de mayor edad que en cualquier otro lugar del mundo.

La población de origen chileno nacida en el exterior (sin considerar Argentina) tiene, en mayor proporción que Argentina, al padre o la madre nacida en Chile. En cambio en Argentina es más frecuente que ambos padres sean chilenos, lo que evidencia una mayor endogamia en este último país.

En el censo argentino se preguntó por la nacionalidad de origen de la pareja del jefe de hogar. Aproximadamente un tercio mencionó que su pareja era argentina y dos tercios que era de origen chileno. Los mayores porcentajes de entrevistados de origen chileno con pareja chilena se encuentran en las provincias con mayor concentración de compatriotas, como Río Negro, Tierra del Fuego, Neuquén y Chubut. Por el contrario, en las provincias de menor concentración de chilenos hay más parejas de origen argentino.

La migración hacia Argentina se caracteriza por fuertes relaciones de vecindad, lo cual se observa particularmente en las provincias del sur argentino. Sólo los grandes centros urbanos del centro (Buenos Aires y Mendoza) tienen una fuerza de atracción que se diversifica a mayor número de regiones en Chile.

Con respecto a los principales lugares de origen de esta migración, las regiones IX y X dan cuenta del mayor flujo de población nacida en Chile y residente en Argentina.

Desde un punto de vista social, se pueden distinguir tipos de estrategias de sobrevivencia en el sur y en el centro de Argentina. En las provincias del sur, con un contingente de población chilena inmigrante de fuerte arraigo campesino, la relación de pareja endógena es más común que en la Ciudad de Buenos Aires o Mendoza. La afinidad entre los chilenos es más estrecha, así lo evidencian los mayores niveles de asociatividad en las provincias del sur argentino. Es como si el migrante hubiese traído un pedazo de su patria al país de acogida. En cambio, en el centro de Argentina, esta organización es menor. En estas provincias, los más altos niveles de educación y calificación laboral funcionarían como la plataforma de incorporación a la sociedad local. También, en el centro de Argentina, la relación de pareja entre argentinos y chilenos es más común que en el sur, lo que indicaría una mayor incorporación a la sociedad local.

Con respecto a los vínculos con conocidos en Argentina, en el análisis de la Encuesta Complementaria de Migraciones Internacionales (ECMI), realizada por el Instituto Nacional de Estadística y Censos (INDEC), se establece una estrecha

relación entre aquellas localidades con mayor existencia de compatriotas conocidos al llegar a Argentina y los niveles de endogamia que presentan las localidades estudiadas. Es decir, compartir una localidad de origen en Chile conlleva una mayor proporción de relaciones conyugales de carácter endógeno. Este es particularmente el caso de la inmigración chilena en el sur argentino, donde además se comparte un origen socio-económico y cultural similar.

En orden decreciente, Río Gallegos, Neuquén y Alto Valle del Río Negro presentan mayores porcentajes que las otras provincias que declaran haber tenido conocidos antes de su llegada a Argentina. Esta vinculación se afirmaría en comunidades de carácter más rural y de localidades urbanas más pequeñas, donde las relaciones de carácter primario son más fuertes.

La corriente migratoria hacia todas las provincias argentinas se acrecentó en la década de los setenta y ochenta, especialmente entre 1971 y 1975 hacia Mendoza y Buenos Aires. En términos de magnitud, en todos los períodos, el mayor número de chilenos se dirigió a la Provincia de Buenos Aires, excepto entre 1981 y 1990, cuando la migración hacia la provincia de Río Negro fue más alta.

El principal motivo de emigración de chilenos fue económico, especialmente entre quienes se movilizaron a Argentina. La segunda razón mencionada por los encuestados fue la familiar y, a gran distancia, las de tipo político.

En la década que va desde 1971 a 1980, salió de Chile más de un tercio de los actuales residentes en Argentina. De todos los que salieron por razones políticas hacia dicho país, la mayor parte se concentra entre los años 1971 y 1980. En la década de 1990, la migración bajó sustantivamente hacia Argentina, mientras que aumentó hacia otros destinos.

El análisis por género indica que los hombres migraron por razones económicas y políticas, mientras que las mujeres por motivación familiar. Con respecto a las provincias bajo estudio, las menores diferencias de género se observan en la Ciudad de Buenos Aires.

En cuanto a los niveles de escolaridad, la colectividad de chilenos en Argentina tiene la menor instrucción de los residentes en el exterior, ya que un poco más de la mitad sólo tiene educación primaria o básica. Según la ECMI, existe diferencia entre las localidades encuestadas del sur (Neuquén, Río Negro y Santa Cruz) y las del centro (Gran Mendoza y Gran Buenos Aires), siendo las primeras las de menor instrucción.

El origen ocupacional en Chile de los migrantes chilenos en Argentina es en su mayoría desde la prestación de servicios, le sigue el grupo proveniente de la producción de bienes no agropecuarios y el de servicio doméstico. Cabe distinguir entre las localidades consideradas del centro y sur argentino, ya que en estas últimas los residentes nacidos en Chile se habían dedicado al servicio doméstico antes de llegar a Argentina, lo cual explicaría el bajo nivel de escolaridad alcanzado por los chilenos en esas localidades. Estos porcentajes de servicios domésticos, incluso en las localidades del centro, son altos

si lo comparamos con los de la población económicamente activa del país que alcanza 7,5%.

También se diferencian las localidades de centro y sur con respecto al origen ocupacional agropecuario, siendo mayor en estas últimas. En Neuquén, Alto Valle del Río Negro y Río Gallegos, los migrantes tenían ocupaciones vinculadas a la producción de bienes agropecuarios y al servicio doméstico en Chile. Mientras que en Buenos Aires, una alta proporción se encontraba vinculada a la prestación de servicios. En los Partidos de Buenos Aires provenían de la producción de bienes no agropecuarios.

Según la calificación laboral, casi la mitad de los nacidos en Chile residentes en los Partidos del Gran Buenos Aires tenían en Chile ocupaciones calificadas como operativas. Una alta proporción de ellos no requerían capacitación. Este valor es mayor para las localidades encuestadas del sur argentino y menor en las del centro.

Los mayores niveles de calificación se concentran en Buenos Aires, Gran Mendoza y Partidos del Gran Buenos Aires. Las localidades de Alto Valle del Río Negro, Río Gallegos y Neuquén son las que están menos representadas en las ocupaciones de calificación técnica y profesional.

Si se comparan los porcentajes de población económicamente activa chilena residente en los otros países registrados, se establece una más precaria inserción laboral de los connacionales en Argentina.

En la medida que la población chilena está mejor incorporada al mundo laboral, disminuye la brecha entre los sexos con respecto a su participación en actividades económicas. Cada punto porcentual de diferencia en la población económicamente activa (PEA), se acompaña en relación inversa por casi dos puntos porcentuales en la incorporación de las mujeres a las actividades de cuidados de la casa.

Con respecto a variaciones regionales, de acuerdo a la ECMI las mayores tasas de PEA se encuentran, en orden decreciente, en Buenos Aires, Neuquén, Partidos del Gran Buenos Aires, Gran Mendoza, Alto Valle del Río Negro y Río Gallegos.

En términos de consolidación del mercado laboral para los chilenos, la Ciudad de Buenos Aires aparece con bajo nivel de desocupación, pero la proporción de jubilados es superior a la de las otras localidades.

Un alto porcentaje de los compatriotas residentes en Argentina están ocupados como obreros o empleados, o como trabajador por cuenta propia. Una baja proporción está ocupada como patrón en todas las localidades. Este es un rasgo común a todas las migraciones chilenas a través del mundo.

En relación a su incorporación por rama de actividad económica, los ocupados aparecen mayoritariamente incorporados al sector terciario de la economía. Le siguen el servicio doméstico y la construcción.

La rama secundaria (que incorpora las actividades industriales propiamente tales) tiene una participación algo

menor y la rama primaria aparece fuertemente representada en Alto Valle del Río Negro.

El estudio por sexo indica que la principal actividad de los hombres chilenos en Argentina es la construcción, le siguen el comercio, los servicios y la agricultura. La mitad de las mujeres son dueñas de casa. La construcción es la principal actividad económica de los hombres y el servicio doméstico entre las mujeres.

Aunque existe un positivo análisis respecto a la cobertura de plan de salud, acceso a previsión y jubilación, condiciones de vivienda, asistencia al colegio y capacidad de subsistencia de los hogares, se aprecian carencias que afectan especialmente a los adultos mayores y a las migraciones más recientes, que han tenido menos tiempo para establecerse en Argentina. Estas carencias no sólo afectan a grupos determinados de chilenos sino que también aparecen desigualmente distribuidas geográficamente, siendo los chilenos de la Ciudad de Buenos Aires y de Río Gallegos quienes tienen mejores condiciones de bienestar.

Los resultados de la ECMI muestran una distinta participación en organizaciones -tanto en cantidad como en tipo- en las distintas localidades cubiertas. Esto dependería del origen de los inmigrantes, aunque en los centros urbanos más grandes la participación en organizaciones sociales es menor. Los chilenos residentes en Alto Valle del Río Negro presentan el más alto nivel de asociatividad, le siguen las localidades de Neuquén y Río Gallegos. Los Partidos del Gran Buenos Aires, Gran Mendoza y Ciudad de Buenos Aires presentan menores niveles. Esto corresponde también con la existencia de compatriotas conocidos al llegar a Argentina.

Las localidades del sur argentino -con alta tasa de asociatividad y con una cantidad mayor de inmigrantes chilenos que tenían conocidos de su ciudad o pueblo al llegar a Argentina- también presentan más relaciones endogámicas.

El desarrollo de la capacidad asociativa de los chilenos en estas localidades también parece reflejar la extracción social de los inmigrantes. Las localidades sureñas tendrían la población chilena más homogénea entre las encuestadas, con una base de identidad mayor para el desarrollo de organizaciones sociales: fuerte vinculación con localidades de origen más bien rural (comparten una historia común) y en términos sociales de carácter más popular con factores de vulnerabilidad comunes, menor nivel educativo y baja calificación laboral. Finalmente, las tres localidades del sur tienen relaciones conyugales de carácter endógeno en mayor proporción que las localidades del centro argentino.

La mayor participación en organizaciones de la sociedad civil se da en las de carácter religioso. Le siguen las recreativas/deportivas/ culturales; y las barriales concitan menor interés. Estas organizaciones son importantes en el proceso de incorporación de corrientes migratorias nuevas (consolidación de viviendas y barrios). En menor grado participan en organizaciones políticas/sociales y de compatriotas.

El Registro de Chilenos en el Exterior buscó medir los vínculos que los chilenos mantienen con su país de origen. Se preguntó

sobre la frecuencia de visitas a Chile, voluntad de retornar, vínculos con familiares y sobre los deseos de recuperar la nacionalidad para aquellos que la perdieron.

Un alto porcentaje de los chilenos registrados en Argentina, que declaró haber adoptado otra nacionalidad, mencionó que desearía recuperarla -dada la eventualidad de pérdida de la nacionalidad chilena. Aunque esta proporción es alta para todos los grupos de edad, los mayores son quienes anhelan recuperar la nacionalidad chilena. El nivel de instrucción también está relacionado con el deseo de recuperar la nacionalidad, ya que a más educación mayor deseo de recuperar la nacionalidad por parte de aquellos que la han perdido.

La población de origen chileno residente en Argentina que visita Chile con regularidad -cada año o cada dos años- alcanza a la cuarta parte de acuerdo a las respuestas de los registrados. Aproximadamente la mitad dice que visita esporádicamente Chile y otro cuarto que nunca lo visita. Por grupo de edad, quienes con mayor frecuencia viajan a Chile tienen entre 45 y 59 años. Los más jóvenes y más viejos viajan con menos frecuencia.

Las mujeres, en todas las provincias, presentan mayor frecuencia de visitas a Chile. Mientras que los hombres, también en la totalidad de las provincias consideradas, responden generalmente que nunca visitan Chile. Esto se explicaría por una mayor inclinación de las mujeres a cultivar lazos personales. Sin embargo es interesante mencionar que son los hombres quienes manifiestan en mayor proporción deseos de radicarse nuevamente en Chile, en tanto las mujeres se muestran más orientadas a establecerse en el país anfitrión.

Los chilenos en el exterior manifiestan ampliamente su voluntad de participar en elecciones presidenciales en Chile, aunque en Argentina la proporción es menor. Por sexo, se observa una motivación ligeramente menor por parte de las mujeres en participar en elecciones presidenciales en Chile. El mayor interés de los hombres es consecuente con su interés en asuntos públicos, su participación en organizaciones políticas, su deseo de retornar a Chile y su anhelo de recuperar o acceder a la nacionalidad chilena. También, esta diferencia entre hombres y mujeres puede relacionarse a la orientación, aparentemente más fuerte en la mujer a generar nexos con su lugar de residencia. Por tramos de edad, la alta proporción de los que desearían participar en elecciones presidenciales en Chile se encuentran entre los mayores de 45 años y confirma la tendencia de que en la edad madura los vínculos con Chile se sienten con más fuerza. En Argentina, los mayores de 60 años muestran una menor voluntad que el tramo inmediatamente anterior a participar en este tipo de elección.

Los chilenos entre 45 y 59 años de edad tienen vínculos con Chile más estrechos, son quienes más desean retornar para radicarse en Chile, viajan con mayor frecuencia a Chile y desean recuperar la nacionalidad chilena. Por otra parte, los más jóvenes y los más viejos muestran nexos más débiles con su país de origen. Los primeros en la medida que están más orientados a establecerse en la sociedad de acogida, y los segundos en mayor conformidad con la situación en el país de acogida.

Consecuentemente con las intenciones de fortalecer estos vínculos, la mayoría de los chilenos desearía participar en elecciones presidenciales en Chile, siendo mayor en Buenos Aires y Mendoza.

La mayor dificultad mencionada para incorporarse a la sociedad del país de acogida fueron los trámites para regularizar residencia, que afecta particularmente a los estratos de menor nivel educacional, especialmente en Río Negro, Ciudad de Buenos Aires, Provincia de Buenos Aires y Neuquén. Es baja la proporción de chilenos que se refiere al empleo como mayor dificultad encontrada; y dos tercios contestó "ninguna" dificultad. Por grupos de edad no se observan diferencias significativas, quienes manifestaron más dificultades tienen entre 30 y 44 años. Entre menor el nivel de instrucción mayor la proporción de encuestados que respondió que no encontró dificultades.

Por provincias, las menores dificultades están en Santa Cruz, Tierra del Fuego y Neuquén, quienes mencionan ninguna dificultad frente a esta pregunta.

Al igual que en la pregunta sobre facilidades, los grupos de menor edad fueron particularmente reticentes a responder la pregunta sobre dificultades encontradas para integrarse a la sociedad argentina. Y quienes tienen más edad respondieron en mayor porcentaje que no encontraron ninguna dificultad. Respecto a la variable sexo, no existen diferencias entre hombres y mujeres.

A los nacidos en Chile de 15 años y más residentes en el exterior, también se les preguntó por la principal facilidad que encontraron para insertarse en la sociedad del país de acogida, la más mencionada en Argentina fue el acceso a empleo, con aproximadamente la mitad de las respuestas; le siguen la hospitalidad hacia el emigrante chileno y las facilidades de las instituciones locales para regularizar la residencia. Un cuarto de esta población optó por la alternativa de respuesta: Ninguna facilidad. Por edad, los mayores valoran el acceso a empleo y los jóvenes la hospitalidad hacia el emigrante chileno. También los más jóvenes mencionan con mayor frecuencia "ninguna" facilidad. Por sexo, las mujeres más que los hombres respondieron que no tuvieron facilidades.

Aunque el acceso a empleo es mencionada más por los hombres como la principal facilidad, las mujeres valorizan más la hospitalidad hacia el emigrante chileno. Según los países registrados, en Argentina -a pesar del desempleo- los chilenos respondieron en mayor proporción que el resto esta alternativa.

De acuerdo al nivel de instrucción, se observa que entre menos estudios mayor frecuencia de considerar al empleo

como principal facilidad para insertarse en Argentina. Se destaca también que a menor educación mayor proporción de registrados que opta por la alternativa "ninguna facilidad". Pero, por otra parte, entre mayor el nivel educacional mayor también es la tendencia a no dar respuesta a esta pregunta.

Según provincia de residencia, frente a la pregunta sobre principal facilidad encontrada para insertarse a la sociedad argentina, el empleo fue mencionado con mayor frecuencia por las colectividades residentes en el sur. Aunque el ingreso no fue muy mencionado, los compatriotas residentes en el sur en mayor proporción que las del centro optan por esta alternativa.

Neuquén presenta una mayor proporción de chilenos que valoran las facilidades de las instituciones locales para regularizar la residencia, la hospitalidad hacia el emigrante chileno y la solidaridad de sus compatriotas. Estas dos últimas opciones son las más mencionadas por los connacionales residentes en la Ciudad de Buenos Aires; en cambio el empleo e ingreso figura más bajo frente a las otras colectividades. La más alta proporción de registrados que aparece no contestando esta pregunta reside en Mendoza.

El análisis por edad indica que los chilenos más jóvenes optan en mayor proporción por no contestar esta pregunta. El acceso a empleo aparece como una facilidad sobre todo para los grupos mayores de 50 años, a diferencia de quienes tienen entre 25 y 29 años, que no la menciona.

Sin tener antecedentes suficientes, la variable edad pareciera indicar una mayor apatía de los más jóvenes frente a su inserción en la sociedad local y una actitud más crítica, reflejada en la poca valoración de las alternativas presentadas como facilidades.

Considerando la variable sexo, se aprecia que los hombres en mayor proporción que las mujeres mencionan el acceso a empleo como principal facilidad, lo cual es consecuente con la mayor incorporación de los hombres al mercado laboral. Las mujeres eligen con mayor frecuencia la alternativa "ninguna" facilidad para insertarse en el país de residencia.

Del total de hogares con al menos un nacido en Chile, un bajo porcentaje (menos del 2%) de quienes residen en Neuquén, Ciudad de Buenos Aires, Partidos del Gran Buenos Aires, Alto Valle del Río Negro y Río Gallegos ha visto retornar a uno o más miembros a Chile. Un porcentaje un poco mayor presenta Gran Mendoza (4%). Estos resultados indican una población de nacidos en Chile decreciente en las localidades mencionadas, producto de una migración que se reduce en las dos últimas décadas.

ANEXO

LAS FUENTES DE INFORMACIÓN

Las fuentes de información consideradas en este estudio son el último Censo Nacional de Población, Hogares y Viviendas del 2001, la Encuesta Complementaria de Migraciones Internacionales 2001 y el Registro de Chilenos en el Exterior realizado entre el 2003 y 2004.

El censo de Argentina entregó información nacional sobre la población nacida en Chile y la de padre y/o madre chilenos nacidos en Argentina. Por su parte, la Encuesta Complementaria de Migraciones Internacionales (ECMI) se realizó con el propósito de recoger información no contemplada por el censo relativo a regiones de origen de la población limítrofe, redes migratorias, trayectorias territoriales, vínculos con Chile y retorno, además de su situación económica, laboral y social.

La ECMI realizada por el Instituto Nacional de Estadística y Censos (INDEC) cubrió los hogares con al menos un miembro nacido en algún país limítrofe. Para el caso de la inmigración chilena se aplicó la encuesta en Ciudad de Buenos Aires, Mendoza, Santa Cruz, Río Negro, Partidos del Gran Buenos Aires y Neuquén. La población cubierta efectivamente por esta encuesta alcanzó al 49,3% de los nacidos en Chile y residentes en Argentina.

El registro de Chilenos en el Exterior tiene en común con el Censo de Población argentino que entrega una información básica demográfica, educacional y ocupacional a nivel nacional. Además de información pertinente para la elaboración de una política de Estado dirigida a la población de origen chileno residente en el exterior, como vínculos con Chile, deseos de acceder o recuperar la nacionalidad chilena, motivación para participar en elecciones presidenciales y dificultades y facilidades de inserción en el país de residencia.

El registro tiene una cobertura menor que el censo argentino. El primero encuestó a un total de 162.217 personas que residen en Argentina. De esta población, 84.678 nacieron en Chile y 77.539 en el extranjero y son hijos de padre y/o madre chilenos, sumando un porcentaje de 52,2% y 47,8% respectivamente. Por su parte el censo abarcó a 429.708

personas de origen chileno, de los cuales 211.093 nacieron en Chile y 218.615 en Argentina siendo hijos de nacidos en Chile, con 49,1% y 50,9% respectivamente.²²

La información recogida por el registro y su análisis se hace a nivel nacional y por provincias argentinas. La selección de provincias se realizó sobre la base del tamaño de la población de origen chileno.

Una diferencia entre el registro y la ECMI es que, aunque coinciden los lugares de aplicación, esta última cubre toda la población nacida en Chile circunscrita a localidades dentro de las provincias. En cambio, el registro cubre toda la provincia.

Otra diferencia entre el registro y la encuesta es que ésta última cubre aquellos hogares con nacidos en Chile, mientras que el registro considera a las personas nacidas en Chile y a las nacidas en Argentina de padre y/o madre chilenos.

La información del registro coincide y complementa la entregada por la encuesta en cinco de los seis lugares donde ésta fue realizada (Ciudad de Buenos Aires, Gran Mendoza, Neuquén, Río Negro y Santa Cruz). En este informe del registro no se entrega información recogida de los Partidos del Gran Buenos Aires. Por su parte, la ECMI no se aplicó en la Provincia de Buenos Aires, Chubut y Tierra del Fuego (las que sí aparecen en el informe de los resultados del Registro de Chilenos en el Exterior).

Finalmente, el registro permite la comparación entre la población de origen chileno residente en Argentina con esta misma población en el resto del mundo. La Tabla 1 muestra que la mayor parte de la población de origen chileno cubierta por el registro está en la Argentina con 162.217 personas, que constituye el 63,2% de la población registrada durante los años 2003 y 2004. Le sigue Venezuela con 12.789 encuestados, Estados Unidos de Norteamérica con 11.877, Canadá con 7.740, Brasil con 7.581, Suecia con 7.459, Australia con 5.376, Ecuador con 5.070, España con 4.484, Perú con 3.710, Bolivia con 3.512, Paraguay 2.200 e Italia con 2.185 personas de origen chileno.

En la Tabla 2 se observa el universo cubierto por la Encuesta Complementaria de Migraciones Internacionales, que corresponde aproximadamente al 49,3% del total de nacidos en Chile considerados por el Censo Nacional de Población, Hogares y Viviendas, que es la base de esa encuesta.

²² El registro considera a los nacidos en otro país, además de Chile y Argentina, información que no fue contemplada por el censo. Si descontamos los 1.328 casos que caen en esta categoría, los nacidos en Chile aumentan a 52,6% y los nacidos en Argentina a 47,4% de este total registrado. Esta diferencia de nacidos en Chile y nacidos en el exterior, entre el censo y el registro se debería al carácter voluntario de este último, que implicaría una menor voluntad de registrarse de chilenos de segunda generación con respecto a los nacidos en Chile más motivados a cooperar con el registro. Por su parte, el censo es obligatorio para todos por igual. Estas diferencias de representación se deberán tener en cuenta en todo el análisis de la información y en las conclusiones.

TABLA 1: POBLACIÓN DE ORIGEN CHILENO RESIDENTE EN EL EXTERIOR POR SEXO, SEGÚN PAÍS DE RESIDENCIA Y REGISTRO

PAIS DE RESIDENCIA	Población						Índice masculinidad
	Ambos sexos	Hombres	%	Mujeres	%		
TOTAL	256.758	127.655	49,7	129.103	50,3	98,88	
Argentina	162.217	79.818	49,2	82.399	50,8	96,87	
Bolivia	3.512	1.805	51,4	1.707	48,6	105,74	
Brasil	7.581	4.180	55,1	3.401	44,9	122,91	
Canadá	7.740	3.919	50,6	3.821	49,4	102,56	
Ecuador	5.070	2.624	51,8	2.446	48,2	107,28	
Estados Unidos de Norteamérica	11.877	5.984	50,4	5.893	49,6	101,54	
Paraguay	2.200	1.230	55,9	970	44,1	126,80	
Perú	3.710	1.668	45,0	2.042	55,0	81,68	
Venezuela	12.789	6.671	52,2	6.118	47,8	109,04	
España	4.484	2.232	49,8	2.252	50,2	99,11	
Italia	2.185	896	41,0	1.289	59,0	69,51	
Suecia	7.459	3.780	50,7	3.679	49,3	102,75	
Australia	5.376	2.660	49,5	2.716	50,5	97,94	
Otros países	20.558	10.188	49,6	10.370	50,4	98,24	

Fuente: Registro INE-DICOEX 2003 - 2004.

TABLA 2: POBLACIÓN EN HOGARES CON AL MENOS UN NACIDO EN CHILE POR SEXO Y PAÍS DE RESIDENCIA SEGÚN EDAD. NEUQUÉN - PLOTTIER CENTENARIO, CIUDAD BUENOS AIRES, PARTIDOS GRAN BUENOS AIRES, MENDOZA, ALTO VALLE DEL RÍO NEGRO Y RÍO GALLEGOS

LOCALIDAD	Total	Sexo y país de nacimiento						Total nacidos en Chile
		Hombres			Mujeres			
		Chile	Argentina	Otro país	Chile	Argentina	Otro país	
Neuquén /Plottier /Centenario	50.437 (100,0%)	9.161 (18,2%)	15.881 (31,5%)	115 (0,2%)	10.073 (20,0%)	15.090 (29,9%)	117 (0,2%)	19.234 (38,1%)
Ciudad de Buenos Aires	22.024 (100,0%)	3.960 (18,0%)	5.948 (27,0%)	453 (2,1%)	5.323 (24,2%)	5.731 (26,0%)	609 (2,8%)	9.283 (42,1%)
Partidos Gran Buenos Aires	77.451 (100,0%)	12.014 (15,5%)	25.485 (32,9%)	882 (1,1%)	13.831 (17,9%)	24.203 (31,2%)	1.036 (1,3%)	25.845 (33,4%)
Gran Mendoza	41.225 (100,0%)	5.767 (14,0%)	14.116 (34,2%)	175 (0,4%)	8.176 (19,8%)	12.781 (31,0%)	210 (0,5%)	13.943 (38,8%)
Alto Valle del Río Negro	65.811 (100,0%)	12.558 (19,1%)	20.585 (31,3%)	109 (0,2%)	12.269 (18,6%)	20.182 (31,0%)	108 (0,2%)	24.827 (37,7%)
Río Gallegos	26.822 (100,0%)	4.790 (17,9%)	8.492 (31,7%)	69 (0,3%)	6.185 (23,1%)	7.254 (27,0%)	32 (0,1%)	10.975 (40,9%)

Fuente: INDEC. Censo Nacional de Población, Hogares y Viviendas 2001.